

Gmina Kruszwica
ul. Nadgoplańska 4
88-150 Kruszwica
tel. 52 3515010 fax 52 3516021
NIP 5562751234

RAPORT O STANIE GMINY KRUSZWICA



za 2024 rok

Spis treści

	Strona
1. Wstęp.....	4
2. Informacje ogólne	
2.1. Ogólna charakterystyka Gminy Kruszwica (w tym demografia).....	4
2.2. Jednostki organizacyjne i instytucje kultury Gminy Kruszwica.....	8
3. Informacje finansowe	
3.1. Podstawowe dane budżetowe.....	8
3.2. Wykonanie budżetu Gminy.....	12
3.3. Wykonanie wydatków inwestycyjnych	13
3.4. Wieloletnia prognoza finansowa.....	13
4. Informacja o stanie mienia komunalnego.....	14
5. Informacja o realizacji polityk, programów i strategii	
5.1. Strategia rozwoju Gminy Kruszwica na lata 2018-2028.....	15
5.2. Program gospodarowania mieszkaniowym zasobem gminy.....	19
5.3. Wieloletni plan rozwoju i modernizacji urządzeń wodociągowych i kanalizacyjnych...19	
5.4. Projekt założeń do planu zaopatrzenia w ciepło, energię elektryczną i paliwa gazowe dla Gminy Kruszwica.....	20
5.5. Projekt robót geologicznych na wykonanie otworu geotermalnego Kruszwica GT-1....22	
5.6. Ład przestrzenny.....	22
5.7. Gminny zasób nieruchomości.....	30
5.8. Plan gospodarki niskoemisyjnej.....	35
5.9. Program Ochrony Środowiska.....	36
5.10. Program opieki nad zwierzętami bezdomnymi oraz zapobiegania bezdomności zwierząt na terenie Gminy Kruszwica na rok 2024.....	37
5.11. Strategia rozwiązywania problemów społecznych Gminy Kruszwica na lata 2021-2027.....	38
5.12. Gminny program wspierania rodziny na lata 2023 – 2025.....	38
5.13. Gminny program profilaktyki i rozwiązywania problemów alkoholowych oraz narkomanii w 2024 roku.....	39
5.14. Gminny program opieki nad zabytkami dla Gminy Kruszwica	49
5.15. Program współpracy Gminy Kruszwica z organizacjami pozarządowymi oraz innymi podmiotami prowadzącymi działalność pożytku publicznego na rok 2024.....	49

6. Realizacja uchwał Rady Miejskiej.....	54
7. Współpraca z innymi społecznościami samorządowymi i inne działania Burmistrza...	56
8. Część analityczna	
8.1. Wykonanie zadań inwestycyjnych w 2024 rok.....	57
8.2. Pomoc społeczna.....	68
8.3. Oświata i edukacja.....	71
8.4. Kultura i turystyka.....	76
8.5. Działalność gospodarcza i bezrobotni w Gminie Kruszwica.....	80
8.6. Zadania zrealizowane w 2024 roku przez stowarzyszenia pożytku publicznego finansowane z budżetu Gminy Kruszwica.....	83

1. Wstęp.

Mieszkańcy gminy tworzą z mocy prawa wspólnotę samorządową. Gmina (rozumiana jako wspólnota samorządowa wraz z odpowiednim terytorium) posiada osobowość prawną, wykonuje zadania publiczne w imieniu własnym i na własną odpowiedzialność.

Zgodnie z wprowadzoną w 2018 roku nowelizacją ustawy o samorządzie gminnym, burmistrz co roku do 31 maja przedstawia Radzie Miejskiej raport o stanie gminy. Raport podsumowuje działalność samorządu gminnego w roku poprzednim. Zakres opracowanego dokumentu obejmuje przede wszystkim realizację polityk, programów, strategii, uchwał Rady Miejskiej i budżetu za rok 2024.

Organem stanowiącym i kontrolnym gminy jest Rada Miejska, która rozpatruje i rozstrzyga w formie uchwał wszystkie sprawy pozostające w jej kompetencjach. Ze swojego składu powołuje ona stałe lub tymczasowe komisje do realizacji poszczególnych zadań.

W stosunkach publicznoprawnych Gminę Kruszwica reprezentuje Burmistrz Kruszwy, który wykonuje uchwały Rady Miejskiej, realizuje zadania gminy wynikające z przepisów prawa i nadzoruje bieżące sprawy gminy. Burmistrz wykonuje swe zadania przy pomocy Urzędu Miejskiego, którego jest kierownikiem oraz powołanego przez siebie zastępcę.

2. Informacje ogólne.

2.1. Ogólna charakterystyka Gminy Kruszwica (w tym demografia)

Gmina Kruszwica jest gminą miejsko-wiejską zlokalizowaną w województwie kujawsko-pomorskim, w południowej części powiatu inowrocławskiego. Zajmuje powierzchnię 26 253 ha (263 km²) z czego 1 023 ha zajmuje miasto, a 25 229 ha – obszary wiejskie. Powierzchnia Jeziora Gopło na terenie miasta Kruszwy wynosi 162 ha, natomiast na terenach wiejskich zajmuje 1 409 ha. Lasy i grunty leśne zajmują powierzchnię 1 129 ha (zawiązane są przede wszystkim z doliną Noteci, rynną Gopła i Doliną Bachorza), natomiast pozostałe grunty i nieużytki – 3 994 ha. Gmina Kruszwica graniczy z następującymi gminami:

- na zachodzie z Gminą Strzelno,
- na północy z Gminą Inowrocław, Gminą Dąbrowa Biskupia,
- na wschodzie z Gminą Dobre, Gminą Radziejów,
- na południu z Gminą Piotrków Kujawski, Gminą Skulsk (woj. Wielkopolskie), Gminą Jeziora Wielkie.

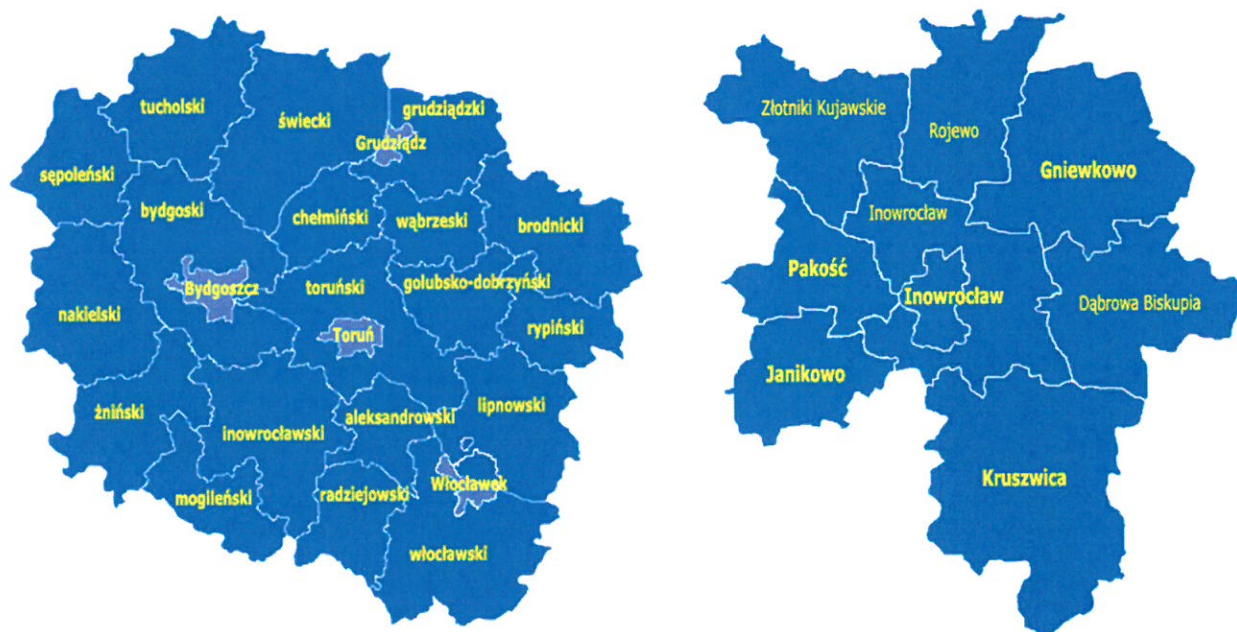

Siedzibą administracyjną Gminy jest miasto Kruszwica, zlokalizowane w centralnej części obszaru jednostki samorządu terytorialnego. Poza miastem strukturę administracyjną gminy stanowi trzydzieści sołectw, obejmujących pięćdziesiąt osiem miejscowości.

Do największych podmiotów gospodarczych na terenie Gminy Kruszwica należą:

- Bunge Polska Sp. z o.o. Zakład Produkcyjny w Kruszwicy,
- Oddział Krajowej Grupy Spożywczej S.A. „Cukrownia Kruszwica”,
- Zakłady Przetwórstwa Zbożowo – Młynarskiego Sp. z o.o.,
- Hodowla Zwierząt i Nasiennictwa Roślin - Polanowice Sp. z o.o. i „DANKO” Hodowla Roślin Sp. z o.o. z/s w Choryni, Zakład Nasiennie-Rolny Łagiewniki które wchodzi w skład Krajowej Grupy Spożywczej S.A.,
- BERRY SUPERFOS Poznań Sp. z o.o. Oddział w Kruszwicy,
- KOM-ROL Kobylniki Sp. z o.o.,

Biorąc pod uwagę dane GUS (stan na 31.12.2024 r.) dotyczące ilości podmiotów gospodarki narodowej zarejestrowanych w rejestrze REGON (bez osób prowadzących gospodarstwa indywidualne w rolnictwie) dla Gminy Kruszwica przedstawia się następująco:

- 1593, to ogółem zarejestrowane podmioty w tym 175 to przemysł i budownictwo,
- 148, to nowo zarejestrowane podmioty w tym 42 to przemysł i budownictwo.

Na koniec 2024 roku w Gminie Kruszwica liczba ludności to 17 571 osób, a gęstość zaludnienia na 1 km² wynosi 67,1. Poniższe tabele przedstawiają szczegółowe dane.

Zameldowania osób na pobyt stały w Gminie Kruszwica w 2024 roku		Wymeldowania osób z pobytu stałego w Gminie Kruszwica w 2024 roku	
Liczba osób zameldowanych	Liczba dzieci urodzonych	Liczba osób wymeldowanych	Liczba osób zmarłych
165	86	246	232
RAZEM: 251		RAZEM: 478	

Stan ludności lata 2019 – 2024						
Rok	Liczba ludności na dzień 31.12	Urodzenia	Zgony	Przyrost naturalny	Saldo migracji stałej	Przyrost rzeczywisty
2019	19 213	176	221	-45	-80	-94
2020	19 012	147	300	-153	-61	-201
2021	18 773	129	279	-150	-104	-239
2022	18034	142	260	-118	-68	-127
2023	17827	121	230	-109	-78	-187
2024	17571	86	232	-146	-81	-227

Źródło danych: Dane GUS

Nazwa miejscowości	Liczba mieszkańców				
	Na dzień 31 grudnia 2020	Na dzień 31 grudnia 2021	Na dzień 31 grudnia 2022	Na dzień 31 grudnia 2023	Na dzień 31 grudnia 2024
KRUSZWICA	8 324	8960	8859	8701	8575
SOŁECTWA					
BACHORCE (wsie: Bachorce i Głębokie)	420	411	413	407	399
CHELMCE (wsie: Chelmce i Morgi)	472	462	442	439	429
CHELMICZKI	244	243	231	227	223
CHROSNO	167	168	165	164	158
GRODZTWO	864	237	242	253	253
GOCANOWO	246	243	234	232	233
GOCANÓWKO	177	176	167	165	155
JANOWICE (wsie: Janowice, Przedbojewice, Żerniki)	438	424	419	425	426
KARSK (wsie: Brześć, Karsk, Witowice, Witowiczki)	473	463	462	456	455
KICKO (wsie: Janocin, Kicko, Tarnówko)	557	543	530	517	506
KOBYLNICA	205	193	205	200	191
KOBYLNIKI (wsie: Kobylniki i Rożniaty)	714	696	672	655	613
LACHMIROWICE	237	233	230	221	211
OSTROWO	149	147	147	154	151
PIECKI (wsie: Bródzki i Piecki)	236	233	233	232	227
PIASKI (wsie: Piaski, Maszenice, Zaborowo)	373	367	359	352	352
POPOWO (wsie: Orpikowo i Popowo)	156	148	147	150	147
POLANOWICE (wsie: Polanowice i Zakupie)	572	559	542	525	511
PAPROS (wsie: Papros i Skotniki)	231	233	230	228	223
RACICE (wsie: Baranowo i Racice)	276	270	271	266	263
RUSINOWO	133	133	138	135	132
RZEPOWO (wsie: Gizewo, Rzepiszyn, Rzepowo)	551	319	319	310	311
SZARLEJ (wsie: Arturowo, Karczyn, Szarlej)	499	486	487	477	469
SŁAWSK WIELKI	478	470	457	457	431
SOKOLNIKI (wsie: Janikowo, Kraszyce, Sokolniki)	211	208	212	209	207
SUKOWY (wsie: Słabęcín i Sukowy)	571	569	559	558	544
TARNOWO	136	133	140	132	127
WOLA WAPOWSKA	176	176	171	170	167
WRÓBLE	111	108	107	105	104
ZŁOTOWO (wsie: Mietlica, Ostrówek, Złotowo)	176	181	189	182	179

Zgodnie z danymi pozyskanymi z Ewidencji Ludności Urzędu Miejskiego w Kruszwicy, na dzień 31.12.2024 r. większość, bo 50,70% osób zamieszkuje tereny wiejskie gminy, miasto zaś zamieszkiwane jest przez 49,30% wszystkich mieszkańców Gminy. Liczba ludności w ostatnich latach (2019-2024) zamieszkała, zarówno na terenach miejskich, jak i wiejskich Gminy systematycznie malała. W związku ze zmianą granic administracyjnych miasta Kruszwica liczba ludności w 2021 r. zamieszkała na terenach miejskich zwiększyła się. Od 2022 r. ponownie maleje zarówno na terenach miejskich jak i wiejskich.

Liczba ludności Gminy Kruszwica w latach 2011 – 2024 przedstawia się następująco:



Źródło danych: Dane GUS

Poniższa tabela przedstawia kształtowanie się struktury wiekowej pod względem wieku ekonomicznego mieszkańców Gminy Kruszwica w latach 2011-2024. Ekonomiczne grupy wieku tworzy się z zachowaniem zasad wymienionych poniżej:

- wiek przedprodukcyjny – w tej kategorii wieku ekonomicznego znajdują się osoby, które ukończyły 17 rok życia i mniej,
- wiek produkcyjny – w niniejszej grupie jest rozdział pomiędzy kobiety i mężczyzn. Kobiety w wieku produkcyjnym należą do przedziału wiekowego 18-59 lat, mężczyźni natomiast 18-64 lata
- wiek poprodukcyjny – tę grupę wieku ekonomicznego stanowią kobiety, które ukończyły 60 rok życia i więcej oraz mężczyźni, którzy ukończyli 65 rok życia i więcej.

Wyszczególnienie	2019	2020	2021	2022	2023	2024
Wiek przedprodukcyjny	3324	3282	3237	3139	3096	2945
Udział procentowy	17,30%	17,2%	17,24%	17,41%	17,37%	16,76%
Wiek produkcyjny	11753	11558	11326	10659	10417	10255
Udział procentowy	61,17%	60,7%	60,33%	59,10 %	58,43%	58,36%
Wiek poprodukcyjny	4136	4172	4210	4236	4314	4371
Udział procentowy	21,53%	21,9%	22,43%	23,49 %	24,20%	24,88%

Źródło danych: Dane GUS

W latach 2019-2024 najliczniejszą grupę stanowiły osoby w wieku produkcyjnym, stanowiące w 2024 roku 58,36 % wszystkich mieszkańców Gminy. Największy przyrost odnotowano w grupie osób w wieku poprodukcyjnym. W roku 2024 jest to już 24,88% ogółu ludności Gminy Kruszwica. Jest to krajowy trend związany ze starzeniem się społeczeństwa.

Na podstawie dostępnych danych można zauważyć:

- coroczny spadek liczby mieszkańców Gminy Kruszwica,
- wyraźny coroczny spadek liczby mieszkańców w wieku przedprodukcyjnym,
- znaczący przyrost osób w wieku poprodukcyjnym – oznaka starzenia się społeczeństwa,
- spadek liczby osób w wieku produkcyjnym,
- ujemną wartość przyrostu naturalnego,
- ujemne saldo migracji.

2.2. Jednostki organizacyjne i instytucje kultury Gminy Kruszwica.

Gminnymi jednostkami organizacyjnymi są:

- Zespół Oświaty i Wychowania w Kruszwicy,
- Miejsko-Gminny Ośrodek Pomocy Społecznej w Kruszwicy,
- Środowiskowy Dom Samopomocy w Kruszwicy,
- Zespół Szkół Samorządowych Nr 1 w Kruszwicy,
- Zespół Szkół Ogólnokształcących w Kruszwicy,
- Szkoła Podstawowa im. Armii Krajowej w Chełmceach,
- Szkoła Podstawowa im. Janusza Kusocińskiego w Polanowicach,
- Szkoła Podstawowa im. Wojska Polskiego w Rusinowie,
- Szkoła Podstawowa im. Marii Patyk w Sławsku Wielkim,
- Szkoła Podstawowa im. Wincentego Witosa w Woli Wapowskiej.
- Żłobek w Kruszwicy.

Instytucje kultury:

- Centrum Kultury i Sportu „Ziemowit” w Kruszwicy,
- Miejsko – Gminna Biblioteka Publiczna w Kruszwicy.

3. Informacje finansowe

3.1. Podstawowe dane budżetowe.

Wyszczególnienie	Plan na 1.01.2024 r. (w zł)	Plan na 31.12.2024 r. (w zł)	Wykonanie (w zł)	Realizacja planu po zmianach (w %)
Dochody	110 092 857,90	124 206 753,70	118 989 778,67	95,80%
Wydatki	118 092 857,90	130 185 131,31	119 388 798,55	91,71%
Wynik	-8 000 000,00	-5 978 377,61	-399 019,88	6,67%

Prognozowane dochody w 2024 rok w wysokości 124 206 753,70 zł wykonano w kwocie 118 989 778,67 zł.

Realizacja planu dochodów w 2024 roku w Gminie Kruszwica według działów klasyfikacji budżetowej.

Dział	Wyszczególnienie	Plan na 1.01.2024 r. (w zł)	Plan na 31.12.2024 r. (w zł)	Wykonanie (w zł)	Realizacja planu po zmianach (w %)	Udział (w %)
756	Dochody od osób prawnych, od osób fizycznych i od innych jednostek nieposiadających osobowości prawnej oraz wydatki związane z ich poborem	43 334 520,00	45 726 441,15	43 661 488,97	95,48%	36,69%
758	Różne rozliczenia	27 576 154,00	32 093 610,00	32 133 424,96	100,12%	27,01%
855	Rodzina	8 783 680,00	11 971 764,91	11 877 688,27	99,21%	9,98%
900	Gospodarka komunalna i ochrona środowiska	9 592 505,10	9 925 166,33	8 754 623,83	88,21%	7,36%
600	Transport i łączność	7 231 732,00	7 286 482,39	5 847 016,28	80,24%	4,91%
852	Pomoc społeczna	3 049 350,00	4 898 667,72	4 764 822,29	97,27%	4,00%
700	Gospodarka mieszkaniowa	3 628 610,00	3 826 302,42	3 896 307,08	101,83%	3,27%
010	Rolnictwo i łowiectwo	73 600,00	3 308 005,85	3 303 831,69	99,87%	2,78%
801	Oświata i wychowanie	1 487 580,80	2 887 592,08	2 880 667,31	99,76%	2,42%
750	Administracja publiczna	249 650,00	1 013 902,36	617 755,14	60,93%	0,52%
921	Kultura i ochrona dziedzictwa narodowego	5 051 000,00	563 634,00	559 863,90	99,33%	0,47%
751	Urzędy naczelnych organów władzy państwowej, kontroli i ochrony prawa oraz sądownictwa	3 976,00	415 671,00	415 670,00	100,00%	0,35%
854	Edukacyjna opieka wychowawcza	0,00	149 641,17	136 019,24	90,90%	0,11%
926	Kultura fizyczna	0,00	38 150,04	38 150,04	100,00%	0,03%
754	Bezpieczeństwo publiczne i ochrona przeciwpożarowa	0,00	34 240,00	34 240,00	100,00%	0,03%
710	Działalność usługowa	28 000,00	29 616,00	31 947,98	107,87%	0,03%
853	Pozostałe zadania w zakresie polityki społecznej	0,00	32 710,28	31 099,20	95,07%	0,03%
851	Ochrona zdrowia	2 500,00	5 156,00	5 162,49	100,13%	< 0,01%
	RAZEM DOCHODY OGÓLEM	110 092 857,90	124 206 753,70	118 989 778,67	95,80%	100,00%



Wykres: Struktura dochodów ogółem Gminy Kruszwica w 2024 roku w porównaniu do lat 2022-2023.

W strukturze dochodów znaczący udział odgrywiają dochody bieżące, które w 2024 roku zostały wykonane na poziomie 108 582 650,06 zł, tj. w 97,17% w stosunku do planu wynoszącego 111 749 954,27 zł. Biorąc pod uwagę podział dochodów bieżących wg źródeł ich pochodzenia znaczący udział w 2024 roku stanowiły dochody o charakterze celowym, które JST otrzymuje od podmiotów zewnętrznych. W 2024 roku środki te zostały zaplanowane w kwocie 22 525 196,32 zł, z kolei zrealizowane na poziomie 22 173 487,89 zł. Dochody z subwencji w 2024 roku zostały zaplanowane na poziomie 31 393 146,00 zł i w tej samej wysokości zrealizowano plan. Udziały w podatkach stanowiących dochód budżetu państwa zaplanowane zostały w kwocie 22 602 582,00 zł i zrealizowane w tej samej wysokości, wysokości, przy czym:

- dochody z tytułu wpływów z podatku od osób prawnych wyniosły 6 243 456,00 zł;
- dochody z tytułu wpływów z podatku od osób fizycznych wyniosły 16 359 126,00 zł

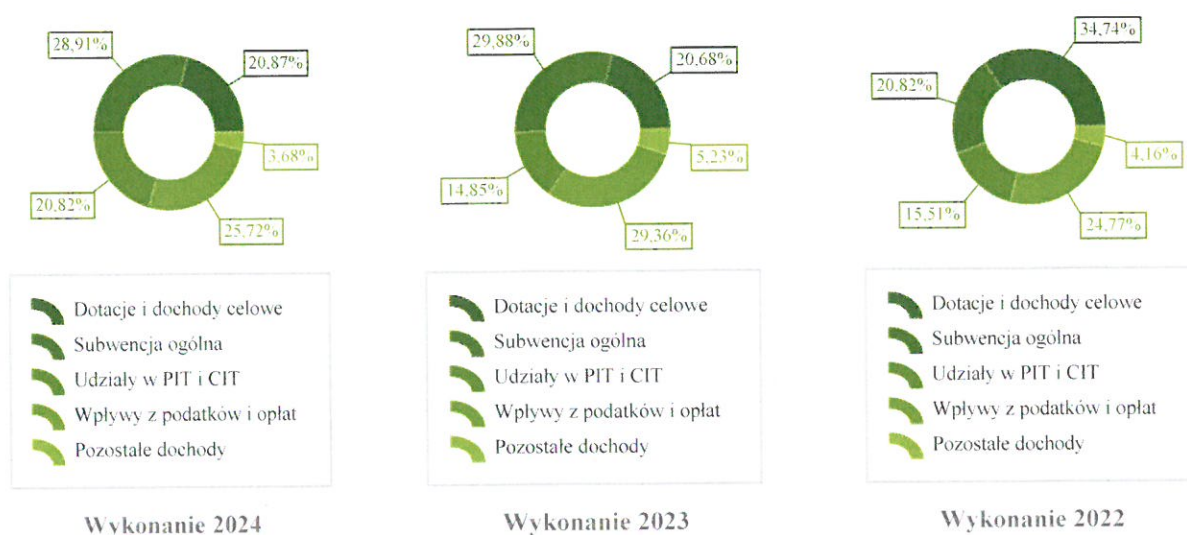

Wykres : Struktura dochodów bieżących Gminy Kruszwica w 2024 roku w porównaniu do lat 2022-2023.

Zaplanowane wydatki w wysokości 130 185 131,31 zł zostały wykonane w 2024 roku w kwocie 119 388 798,55 zł.

Realizacja planu wydatków w 2024 roku w Gminie Kruszwica.

Wyszczególnienie	Plan na 1.01.2024 r.	Plan na 31.12.2024 r.	Wykonanie	Realizacja planu po zmianach (w %)	Udział (w %)
WYDATKI BIEŻĄCE, w tym:	93 951 821,90	110 223 226,27	103 286 201,82	93,71%	86,51%
Wynagrodzenia i składki od nich naliczane	44 482 167,31	49 236 482,43	47 769 119,76	97,02%	40,01%
Wydatki związane z realizacją ich statutowych zadań	32 856 376,59	39 482 621,97	34 472 209,29	87,31%	28,87%
Dotacje na zadania bieżące	5 719 593,00	6 889 540,67	6 774 086,11	98,32%	5,67%
Świadczenie na rzecz osób fizycznych	10 443 685,00	14 164 636,83	13 921 562,20	98,28%	11,66%
Wydatki na programy finansowane z udziałem środków z UE	0,00	116 944,37	16 574,46	14,17%	0,01%
Wydatki na obsługę długu	450 000,00	333 000,00	332 650,00	99,89%	0,29%
WYDATKI MAJĄTKOWE, w tym:	24 141 036,00	19 961 905,04	16 102 596,73	80,67%	13,49%
Wydatki na inwestycje	23 691 036,00	19 511 905,04	15 652 596,73	80,22%	13,11%
Wydatki na objęcie udziałów	450 000,00	450 000,00	450 000,00	100,00%	0,38%
RAZEM WYDATKI OGÓŁEM	118 092 857,90	130 185 131,31	119 388 798,55	91,71%	100,00%

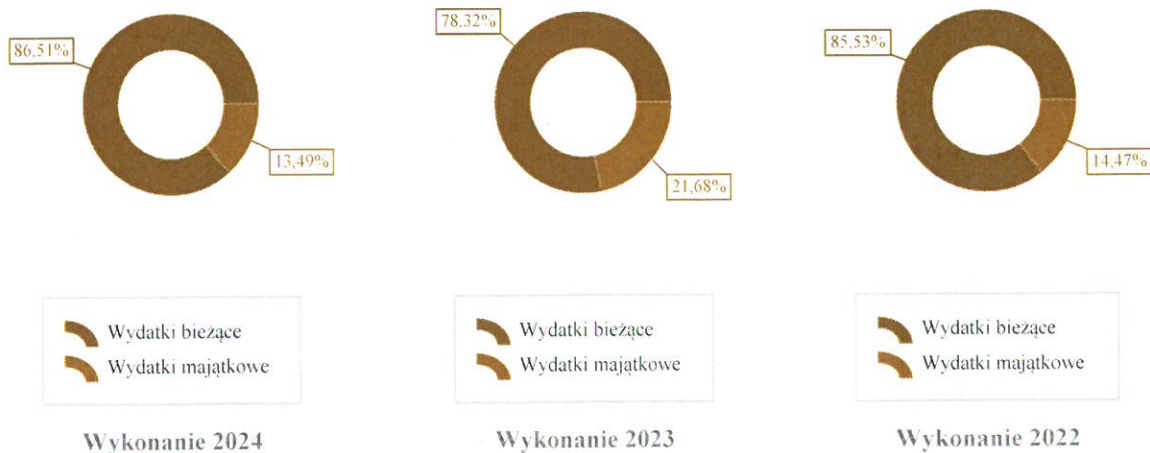

Wykres: Struktura wydatków ogółem Gminy Kruszwica w 2024 roku w porównaniu do lat 2022-2023.

W 2024 roku wydatki bieżące zostały wykonane na poziomie 103 286 201,82 zł, tj. w 93,71% w stosunku do planu po zmianach wynoszącego 110 223 226,27 zł.

3.2 Wykonanie budżetu gminy

Lp.	Wyszczególnienie	Plan po zmianach	Wykonanie za 2024 r.	Stopień wykonania
1.	Dochody, w tym:	124 206 753,70	118 989 778,67	95,80%
	dochody bieżące	111 749 954,27	108 582 650,06	97,17%
	dochody majątkowe	12 456 799,43	10 407 128,61	83,55%
	w tym: dochody ze sprzedaży majątku	1 796 477,42	1 675 157,15	93,25%
2.	Wydatki, w tym:	130 185 131,31	119 388 798,55	91,71%
	wydatki bieżące	110 223 226,27	103 286 201,82	93,71%
	wydatki majątkowe	19 961 905,04	16 102 596,73	80,67%
3.	Wynik budżetu (1-2)	-5 978 377,61	-399 019,88	-
4.	Przychody, z tego:	14 922 414,53	14 922 414,53	100,00%
	nadwyżka z lat ubiegłych	1 813 246,92	1 813 246,92	100,00%
	niewykorzystane środki pieniężne	109 167,61	109 167,61	100,00%
	Wolne środki	5 000 000,00	5 000 000,00	100,00%
	Środki z lokat z lat ubiegłych	8 000 000,00	8 000 000,00	100,00%
5.	Rozchody, z tego:	8 944 036,92	11 000 000,00	122,99%
	lokaty w banku obsługującym Gminę	8 944 036,92	11 000 000,00	122,99%
6.	Nadwyżka operacyjna	1 526 728,00	5 296 448,24	346,91%

3.3 Wykonanie wydatków inwestycyjnych

Wydatki majątkowe Gminy Kruszwica w 2024 roku zostały wykonane na poziomie 16 102 596,73 zł, tj. w 80,67% w stosunku do planu po zmianach wynoszącego 19 961 905,04 zł. Zostały sfinansowane ze środków:

- Dochodów własnych/ nadwyżek z lat ubiegłych: 7 653 100,23 zł;
- Rządowego Funduszu Polski Ład/ Program Ochrony Zabytków: 4 751 619,50 zł;
- Rządowego Funduszu Rozwoju Dróg: 3 697 877,00 zł.

3.4 Wieloletnia Prognoza Finansowa Gminy Kruszwica na lata 2024-2030

Zadłużenie na dzień 31.12.2024 wynosiło 5 000 000,00 zł harmonogram spłaty przedstawia poniższa tabela.

Lata	ZADŁUŻENIE			Prognoza nadwyżki, którą przeznaczono na spłatę długu	Prognozowana nadwyżka operacyjna
	ogółem	harmonogram spłaty	koszty obsługi długu		
2024	5 000 000,00	0,00	333 000,00	0,00	1 526 728,00
2025	5 000 000,00	0,00	340 000,00	0,00	5 258 034,92
2026	4 000 000,00	1 000 000,00	115 000,00	1 000 000,00	3 100 000,00
2027	3 000 000,00	1 000 000,00	92 000,00	1 000 000,00	2 004 508,00
2028	2 000 000,00	1 000 000,00	69 000,00	1 000 000,00	2 730 833,00
2029	1 000 000,00	1 000 000,00	46 000,00	1 000 000,00	3 496 879,00
2030	0	1 000 000,00	23 000,00	1 000 000,00	4 304 327,00

W całym okresie obowiązywania WPF, wskaźnik spłaty zobowiązań określony w art. 243 ustawy o finansach publicznych zostaje spełniony, co przedstawia poniższa tabela:

PROGNOZA LIMITU SPŁATY ZADŁUŻENIA	2024r.	2025r.	2026r.	2027r.	2028r.	2029r.	2030r.
Relacja określona po lewej stronie nierówności we wzorze, o którym mowa w art. 243 ust 1 ustawy (po uwzględnieniu zobowiązań związku współtworzonego przez JST oraz po uwzględnieniu ustawowych wyłączeń przypadających na dany rok).	0,38	0,38	1,26	1,22	1,15	1,10	1,04
Relacja określona po prawej stronie nierówności we wzorze, o którym mowa w art. 243 ust. 1 ustawy, ustalona dla danego roku (wskaźnik jednoroczny).	2,04	6,35	3,64	2,34	3,02	3,71	4,39
Dopuszczalny limit spłaty zobowiązań określony po prawej stronie nierówności we wzorze, o którym w art. 243 ustawy, po uwzględnieniu ustawowych wyłączeń, obliczony w oparciu o wykonanie roku poprzedzającego pierwszy rok prognozy (wskaźnik ustalony w oparciu o średnią arytmetyczną z poprzednich lat).	14,00	13,19	10,93	9,26	7,86	5,85	4,29

Dług Gminy

Kwota długu na koniec 2024 r. z tytułu zobowiązań z wyemitowanych obligacji wyniesie 5 000 000,00 zł i będzie stanowił 4,12% planowanych dochodów ogółem. W zakresie obsługi zadłużenia przyjęto wykup obligacji w latach 2026-2030, w równej wysokości 1 000 000,00 zł dla każdego roku. Mając na uwadze pozostawienie bezpiecznego marginesu zadłużenia się Gminy, nie zakłada się zaciągania zobowiązań z tyt. kredytów czy emisji obligacji na pokrycie spłat już zaciągniętych zobowiązań.

Zadłużenie w latach 2020-2024

Lata	kwota długu	% długu do dochodów	koszt obsługi długu	% kosztów obsługi długu do wydatków
2024	5 000 000,00	4,1%	333 000,00	6,00%
2023	5 000 000,00	4,5%	401 900,00	0,36%
2022	5 000 000,00	4%	364 540,00	0,32%
2021	10 000 000,00	9%	134 956,43	0,13%
2020	11 537 500,00	11%	276 961,90	0,29%

Poziom nadwyżki budżetowej oraz wolnych środków pochodzących z rozliczeń kredytów i pożyczek, obligacji z lat ubiegłych, wyniósł 14.922.414,53 zł.

4. Informacja o stanie mienia komunalnego

Mienie komunalne Gminy Kruszwica na dzień 31 grudnia 2024 r. wg wartości księgowej wyniosło **244 704 887,16 zł.**

- W okresie od 1 stycznia 2024 r. do 31 grudnia 2024 r. wartość mienia zwiększyła się o **16.775.847,31 zł** w tym:
 - Wartość budynków wzrosła o **935.480,53 zł**, z uwagi na inwestycje przy budynkach świetlic, gminnych budynkach mieszkalnych;
 - Wartość budowli wzrosła o **14.864.721,22 zł**, z uwagi na przeprowadzone inwestycje w infrastrukturę drogową, wodno-kanalizacyjną;
 - Wartość kotłów i maszyn energetycznych zwiększyła się o **106.736,00 zł**, z uwagi na zakup i montaż kotła gazowego CO Chełmce 90;
 - Maszyny i urządzenia specjalistyczne wzrosły o **11.999,00 zł**, z uwagi na zakup traktorka ogrodowego Alko T15-93,3;
 - Urządzenia techniczne wzrosły o **159.898,77 zł**, z uwagi na zakup centrali telefonicznej do Urzędu Miejskiego w Kruszwicy;
 - Ruchomości i wyposażenie wzrosły o **24.538,50 zł**, zakupiono urządzenie wielofunkcyjne na potrzeby Urzędu Miejskiego w Kruszwicy;
 - Wartość gruntów zwiększyła się o **672.473,29 zł.**
- Rozchód w mieniu w okresie od 1 stycznia 2024 r. do 31 grudnia 2024 r. wyniósł **6.706.792,34 zł** i wystąpił w grupach:
 - Wartość budynków zmniejszyła się o **355.444,76 zł** z uwagi na sprzedaż lokali mieszkalnych, przekazania w trwały zarząd do Zespołu Szkół Samorządowych Nr 1,
 - Wartość budowli zmniejszyła się o **5.182.795,36 zł**;
 - Wartość kotłów i maszyn zmniejszyła się o **12.112,64**, tj. likwidację kotła w budynku Chełmce 90;
 - Wartość urządzeń zmniejszyła się o **15.981,36 zł**, m.in. o część szafy CPD z serwerem;
 - Wartość ruchomości i wyposażenia biurowego zmniejszyła się o **66.968,26 zł** :

6) Wartość gruntów zmniejszyła się o wartości **1.073.489,96 zł**

3. Gmina Kruszwica posiada 19 698 udziałów w łącznej kwocie 9.873.000,00 zł, z tego:

- a) 19 598 udziałów w Przedsiębiorstwie Komunalnym w Kruszwicy Sp. z o.o. o wartości 9 799 000,00 zł;
- b) 100 udziałów w Banku Spółdzielczym w Kruszwicy o wartości 74.000,00 zł. Z tego tytułu uzyskano w 2024 r. dywidendę w kwocie 18.500,00 zł.

4. Z tytułu wykonywania prawa własności innych praw majątkowych oraz wykonywania posiadania, Gmina uzyskuje dochody z tytułu opłat za użytkowanie wieczyste, dzierżawy gruntów rolnych, dzierżawy gruntów pod garażami, pod działalność gospodarczą, ogródkami owocowo-warzywnymi, najmu lokali i zbycia nieruchomości. W 2024 r. uzyskano dochód z mienia komunalnego w wysokości 3 931 503,49 zł.

5. Informacje o realizacji polityk, programów i strategii.

5.1. Strategia Rozwoju Gminy Kruszwica na lata 2018-2028

Strategia rozwoju Gminy Kruszwica na lata 2018-2028 stanowi perspektywiczny plan, który określa strategiczne schematy rozwoju, wytycza kierunki działania w postaci celów i zadań operacyjnych oraz wskazuje środki finansowe i ich źródła niezbędne do realizacji przyjętych celów i zadań. Strategia zawiera zasady i sposoby zarządzania Gminą w dłuższym horyzoncie czasowym określając działania, jakie należy podjąć, aby Gmina mogła funkcjonować, a przede wszystkim rozwijać się w założonych kierunkach.

Misją Gminy Kruszwica jest zapewnienie optymalnych warunków do zrównoważonego rozwoju na całym jej obszarze w partnerstwie z mieszkańcami, przedsiębiorcami oraz organizacjami pozarządowymi. Wykorzystanie potencjału lokalnego kapitału społecznego oraz pogłębienie współpracy z innymi podmiotami pozwoli na stworzenie jak najlepszych warunków do życia i rozwoju na terenie Gminy Kruszwica. Będzie to możliwe do osiągnięcia poprzez rozbudowę oraz modernizację infrastruktury publicznej, projekty prospołeczne, wszechstronny rozwój gospodarki, a także integrację społeczności lokalnej z zachowaniem stanu środowiska naturalnego oraz promocją dziedzictwa historycznego regionu.

W oparciu o zidentyfikowane negatywne zjawiska ze sfery społeczno - gospodarczej, potencjał Gminy, a także o wyniki przeprowadzonych konsultacji społecznych sformułowany został cel główny i cele strategiczne Strategii Rozwoju Gminy Kruszwica na lata 2018-2028.

Cel główny

Zrównoważony, bezpieczny dla środowiska rozwój społeczno-gospodarczy przy pełnym wykorzystaniu zasobów kapitału ludzkiego oraz walorów gminy Kruszwica, przy współdziałaniu środków zewnętrznych oraz własnych.

Cele strategiczne

1. Infrastruktura.

Poprawa stanu infrastruktury publicznej, poprzez modernizację i remont budynków użyteczności publicznej, dróg oraz infrastruktury rekreacyjno – sportowej.

Działania, które będą realizowane w obrębie Strategii Rozwoju Gminy Kruszwica zgodnie z założeniami Celu Strategicznego .

1. Infrastruktura obejmowała będzie:

- remonty, modernizację ciągów pieszych, pieszo-rowerowych oraz głównych i lokalnych ciągów komunikacyjnych w postaci dróg gminnych;
- współpracę z GDDKiA na rzecz rozbudowy drogi krajowej nr 62 przez Kruszwicę oraz z Powiatem Inowrocławskim w celu poprawy stanu dróg powiatowych na terenie Gminy Kruszwica;
- działania zwiększające efektywność energetyczną budynków użyteczności publicznej zlokalizowanych na terenie Gminy Kruszwica;
- dostosowanie części wspólnej przestrzeni gminnej do pełnionych funkcji, bazując na głosie mieszkańców oraz dobru lokalnej społeczności;

- rozwój infrastruktury edukacyjnej;
- zwiększenie liczby miejsc parkingowych na terenie miasta Kruszwica
- budowę ścieżek rowerowych;
- wykorzystanie potencjału Gminy poprzez prace zwiększające atrakcyjność obiektów zabytkowych i cennych historycznie;
- zwiększenie dostępu do sieci uzbrojenia terenu.

2. Przedsiębiorczość i gospodarka.

Rozwój konkurencyjnej gospodarki poprzez wsparcie lokalnych przedsiębiorców i tworzenie warunków przyjaznych do zakładania działalności gospodarczej oraz podnoszenie atrakcyjności inwestycyjnej obszarów miejskich i wiejskich Gminy. Strategia przewiduje również oddziaływanie na sferę gospodarczą Gminy Kruszwica, wyodrębniono cel strategiczny obejmujący działalność na rzecz rozwoju lokalnych ośrodków wzrostu gospodarczego, w postaci działalności gospodarczej.

Omawiany cel przewiduje realizację następujących działań:

- realizację projektów mających na celu przede wszystkim reintegrację zawodową i społeczną bezrobotnych mieszkańców;
- stworzenie optymalnych warunków do rozwoju przedsiębiorczości na terenie gminy Kruszwica;
- doradztwo przy pozyskiwaniu środków zewnętrznych na działalność gospodarczą;
- pomoc w zakładaniu oraz rozwijaniu działalności gospodarczej.

3. Poprawa poziomu życia i bezpieczeństwa mieszkańców.

Tworzenie warunków do rozwoju kapitału ludzkiego i społecznego prowadzącego do poprawy bezpieczeństwa i jakości życia społeczności lokalnej. Kluczowe aspekty rozwoju Gminy polegają na działaniu ukierunkowanym na rozwój społeczny wszystkich grup. Strategia, jako podstawowy dokument wytyczający ścieżkę rozwojową gminy, również oddziaływać będzie na sferę społeczną. Działania ukierunkowane na rozwój społeczny obejmować będą:

- zwiększenie aktywizacji społecznej;
- budowę budynku mieszkalnego w ramach programu Mieszkanie Plus;
- utworzenie na terenie miasta Kruszwica żłobka dla dzieci poniżej 3 roku życia;
- modernizację przystanków autobusowych;
- rozbudowę oświetlenia ulicznego;
- rozbudowę monitoringu;
- budowę sieci wodociągowych i kanalizacyjnych;
- zmniejszenie zjawiska defaworyzowania grup społecznych z obszarów Gminy Kruszwica;
- aktywizację osób zagrożonych wykluczeniem społecznym;
- wsparcie organizacji pozarządowych;
- zwiększenie dostępu oraz jakości kształcenia na obszarze Gminy.

4. Środowisko i turystyka.

Wykorzystanie lokalnych warunków przyrodniczych przy zachowaniu dbałości o stan środowiska naturalnego występującego na terenie Gminy Kruszwica. Lokalizacja Gminy Kruszwica stwarza dobre warunki do rozwoju turystyki. Założeniem Strategii jest wykorzystanie istniejących uwarunkowań przyrodniczych oraz troska o stan środowiska naturalnego. Działania realizowane będą obejmowały:

- poprawę jakości powietrza, wód powierzchniowych i podziemnych oraz gleb;
- wzrost świadomości ekologicznej mieszkańców Gminy;
- wzrost wykorzystania energii ze źródeł odnawialnych na budynkach mieszkalnych oraz budynkach użyteczności publicznej;
- poprawę stanu istniejącej infrastruktury sportowo – rekreacyjnej oraz stworzenie nowych miejsc niezbędnych do rozwoju kultury, sportu oraz czynnej rekreacji;
- popularyzację aktywnego wypoczynku;

- wykorzystanie walorów środowiskowych poprzez stworzenie miejsc aktywnego wypoczynku.

Stan realizacji (ostatnia ewaluacja)

Strategia została przyjęta Uchwałą Nr III/29/2018 Rady Miejskiej w Kruszwicy z dnia 28 grudnia 2018r.

W styczniu 2025 r. wykonano monitoring roczny realizacji w/w strategii za 2024 r.

Realizację „Strategii Rozwoju Gminy Kruszwica na lata 2018 – 2028” w roku 2024 względem poszczególnych celów w niej zawartych można określić jako dobrą.

Rok 2024 był dla Gminy Kruszwica rokiem intensywnych prac inwestycyjnych. Realizacja licznych projektów przyczyniła się do poprawy jakości infrastruktury drogowej, energetycznej oraz przestrzeni publicznych. Zdecydowana większość inwestycji została dofinansowana ze środków zewnętrznych, w tym z Rządowego Funduszu Polski Ład oraz Programu Rozwoju Obszarów Wiejskich. Gmina Kruszwica kontynuuje swoje działania na rzecz poprawy warunków życia mieszkańców, poprawy efektywności energetycznej budynków oraz zwiększenia atrakcyjności turystycznej regionu.

Infrastruktura drogowa

Zrealizowano szereg zadań związanych z modernizacją i przebudową dróg gminnych. Nową nawierzchnię zyskała droga w Skotnikach, Polanowicach, Brześciu i Tarnowie oraz ul. Krucza i Orla w Kruszwicy. Efektem tych prac jest poprawa komfortu podróży, zwiększenie bezpieczeństwa użytkowników oraz lepsza dostępność komunikacyjna, szczególnie na terenach wiejskich i w miejscowościach popegeerowskich. Zbudowane zostały nowe nawierzchnie dróg, w tym drogi asfaltowe oraz z kostki betonowej, co znacząco wpłynęło na poprawę jakości transportu w regionie. Dodatkowo, wykonano odwodnienie dróg oraz zjazdy, co przyczyniło się do zmniejszenia ryzyka powodzi i podtopień w obrębie dróg. W ramach tych inwestycji zadbane także o odpowiednie oznakowanie oraz oświetlenie dróg, co poprawia bezpieczeństwo ruchu drogowego, szczególnie w nocy.

Oświetlenie

W 2024 r. rozpoczęto realizację projektu mającego na celu poprawę efektywności energetycznej oświetlenia ulicznego na terenie gminy Kruszwicy. W wyniku realizacji zadania do 2026 r. 1171 lamp zyska nowe, energooszczędne oprawy LED.

Ochrona środowiska

W ramach działań na rzecz ochrony środowiska, Gmina Kruszwica skoncentrowała się na rozwoju infrastruktury wodno-kanalizacyjnej oraz ochronie klimatu. Zrealizowane zostały inwestycje polegające na budowie sieci kanalizacyjnych, wodociągowych i deszczowych, co znacząco poprawiło gospodarkę wodno-ściekową w gminie.

W 2024 r. wykonano sieć kanalizacji sanitarnej i deszczowej w ul. Poznańskiej w Kruszwicy, sieć wodociągową w ul. Poznańskiej w Kruszwicy, sieć kanalizacji sanitarnej w ul. Radziejowskiej oraz ul. Zielnej w Kruszwicy.

W ramach projektów dotyczących ochrony środowiska. Już kolejny rok przyznawane były dotacje na budowę przydomowych oczyszczalni ścieków oraz wymianę starych źródeł ciepła na bardziej ekologiczne. W bieżącym roku kontynuowano także możliwość pozyskania dofinansowania na zakup zbiorników retencyjnych służących gromadzeniu wód opadowych, a także na wymianę źródeł ciepła i poprawę efektywności energetycznej budynków mieszkalnych jednorodzinnych w ramach programu „Czyste powietrze”.

Rozwój turystyki i infrastruktury rekreacyjnej

W 2024 roku zrealizowano szereg inwestycji związanych z poprawą infrastruktury turystycznej, co ma na celu zwiększenie atrakcyjności gminy Kruszwica jako miejsca wypoczynku.

W ramach realizacji projektów rewitalizacyjnych, Gmina Kruszwica przeprowadziła prace mające na celu odnowę przestrzeni miejskich. Dzięki realizacji projektu stworzona została przyjazna przestrzeń miejska, którą dostosowywano do użytku różnych przedstawicieli społeczeństwa, także dla osób o różnym stopniu niepełnosprawności. Infrastruktura powstała w ramach projektu wpływa pozytywnie na integrację wielopokoleniową, umożliwienie spędzania czasu wolnego na powietrzu, wspomagając rozwój intelektualny i ruchowy.

W parku przy ul. Lipowej wykonana została nowa nawierzchnia alejek, zamontowane zostały urządzenia małej architektury oraz wymieniono oświetlenie parkowe. Renowacja objęła także pokolejową wieżę, na której zamontowano dwie tablice zawierające treści związane z historią kruszwickiej kolei oraz wspomnienia z powstania wielkopolskiego. Trzecia z tablic natomiast zawiera informacje dotyczące kruszwickiej przyrody.

Zrewitalizowana wieża dzięki temu, że została podświetlona, budzi zachwyt także po zmroku. Przestrzeń parku to także zielen, która tworzy elementy parku sensorycznego – oprócz nasadzeń kompensacyjnych w postaci drzew wykonano także nasadzenia w donicach roślinnością niskopienną wieloletnią pozwalającą na stworzenie kompozycji: zapachowej, dotykowej i dźwiękowej. Dodatkowo, w każdej donicy umieszczono tabliczkę informacyjną z nazwą i opisem rośliny w formie tekstu wypukłego oraz w alfabecie Braille'a, co pozytywnie wpłynie na dostępność przestrzeni dla osób niewidomych i słabowidzących.

Przy Szkole Podstawowej nr 2 w Kruszwicy przy ul. Mickiewicza 11 doposażono plac zabaw w zestaw zabawowy, huśtawkę wahadłową bocianie gniazdo, huśtawkę wagową, piaskownicę, kalistenikę oraz tablice tematyczne. Zamontowano także regulamin placu zabaw wraz z informacjami o użytkowaniu obiektu alfabetem Braille'a.

W 2024 r. rozpoczęto również rozbudowę budynku użyteczności publicznej Centrum Kultury i Sportu "Ziemowit" w Kruszwicy, który jest realizowany w trybie zaprojektuj i wybuduj. Efekty prac będą widoczne w 2026 roku.

Dokumentacje projektowe

W 2024 roku Gmina Kruszwica opracowała również szereg dokumentacji, które stanowią podstawę do realizacji inwestycji oraz działań związanych z rozwojem gminy.

Podjęto szereg działań w zakresie projektowania przebudowy infrastruktury drogowej. W 2024 roku rozpoczęto prace projektowe rozbudowy drogi wojewódzkiej nr 412 relacji Tupadły-Kobylniki w zakresie wykonania ciągu pieszo-rowerowego. Realizacja tej inwestycji w przyszłości umożliwi aktywny wypoczynek i poprawi komunikację pomiędzy Kruszwicą a sąsiednimi gminami. Opracowano również dokumentację techniczną dla przebudowy drogi gminnej Piecki-Bachorce, przebudowy drogi gminnej nr 150848C miejscowości Janowice oraz budowy parkingu przy ul. Cmentarnej w Kruszwicy. Rozpoczęto prace projektowe dla przebudowy drogi gminnej w miejscowości Piaski-Maszenice-Zaborowo-etap I, przebudowy drogi gminnej w miejscowości Mietlica w kierunku miejscowości Połajewko, przebudowy drogi gminnej nr 151704C ul. Droga Młyńska w Kruszwicy. Dokumentacje opracowane przez Gminę Kruszwica w 2024 roku stanowią kompleksową podstawę do realizacji planowanych inwestycji, które mają na celu poprawę jakości życia mieszkańców, rozwój infrastruktury, ochronę środowiska oraz wsparcie turystyki. Dokumenty te stanowią również fundament długofalowego rozwoju gminy, w tym w zakresie zrównoważonego rozwoju oraz ochrony dziedzictwa.

W zakresie infrastruktury turystycznej również podjęto szereg prac projektowych. Zlecono opracowanie dokumentacji budowy przystani wodnej na Jeziorze Gopło w Kruszwicy, a także dla budowy ślipów i pomostów pływających. Wykonano także koncepcję budowy fontanny na kruszwickim Rynku.

W ramach prac projektowych opracowano również dokumentację termomodernizacji budynku świetlicy wiejskiej w Sławsku Wielkim.

Biorąc pod uwagę rozpoczęte działania gmina w kolejnych latach powinna:

- Kontynuować budowę i rozbudowę i modernizację infrastruktury komunalnej, komunikacyjnej i kulturalnej,
- Zwiększyć wykorzystanie energii ze źródeł odnawialnych,
- Podejmować działania mające na celu zwiększenie atrakcyjności gminy Kruszwica przy jednoczesnym wykorzystaniu środowiska naturalnego i związanych z nim możliwości,
- Dążyć do otwarcia gminy na inwestycje oraz promować jej walory wśród inwestorów.

Podsumowując ten okres (2024 rok) realizacji Strategii Rozwoju Gminy Kruszwica na lata 2018–2028 należy stwierdzić, że zostało podjętych wiele cennych inicjatyw oraz zrealizowano wiele ważnych zadań. Nie pozwoliły one wprawdzie na pełne rozwiązanie wszystkich problemów, ale na pewno przybliżyły do osiągnięcia celów wyznaczonych w strategii. I chociaż wiele jeszcze zostało do zrobienia na rzecz rozwoju naszej gminy, to systematyczne, konsekwentne, a przede wszystkim wspólne działanie pozwoli w końcu osiągnąć cel nadrzędny i misję postawioną w strategii.

5.2. Program gospodarowania mieszkaniowym zasobem gminy

W zasobach gminnych na dzień 31.12.2024 r jest obecnie 316 lokali zamieszkałych oraz 6 pustostanów, w tym:

- we Wspólnotach Mieszkaniowych – 172 lokale o łącznej powierzchni 7 573,28 m²
- 100% własność Gminy Kruszwica - 135 lokali o łącznej powierzchni 5 992,89 m²
- w Spółdzielniach Mieszkaniowych – 9 lokali o łącznej powierzchni 436,29 m².

W 2024 r zawarto 5 nowych umów najmu lokalu mieszkalnego, jedna rodzina dokonała zamiany lokali w zasobie gminnym, nastąpiły 4 wstąpienia w stosunek najmu na podstawie art. 691 k.c. (po zmarłym najemcy)

Na dzień 31.12.2024 r, zawarte były 1 umowa najmu socjalnego lokalu na terenie miasta oraz 4 umowy o najem komunalny na terenie miasta.

W 2024 r. wpłynęły 4 wnioski o wykup lokali mieszkalnych.

Zarządzaniem gminnym zasobem mieszkaniowym zajmuje się Przedsiębiorstwo Komunalne Sp. z o.o. w Kruszwicy na podstawie umowy powierzenia z 12 stycznia 2009 r.

Na dzień 31.12.2024 r zadłużenie najemców gminnych z tytułu zaległości czynszowych wynosiło :

568 333,50 zł . Zadłużenie zmniejszyło się o 30 113,21 zł w stosunku do roku 2023 r.

Zarejestrowanych jest 367 spraw sądowych. W 2024 r. do sądu skierowano 26 nowych spraw na łączną kwotę 54 052,04 zł. W 2024 r. skierowano 85 nowych nowych spraw do komornika na łączną kwotę 159 016,63 zł.

Na wydatki bieżące związane z gospodarowaniem nieruchomościami w 2024 roku wydano kwotę 1 572 014,49 zł, w tym : na zakup materiałów 97 237,66 zł (materiały budowlane do remontów gminnych lokali mieszkalnych i socjalnych, zakup węgla, mialu do celów grzewczych), zakup materiałów Wspólnoty Mieszkaniowe: 1 547,00 zł , na zakup energii 61 681,97 zł, zaliczki dla Wspólnot Mieszkaniowych 306 601,75 zł, usługi remontowe 262 328,82 zł oraz usługi dotyczące utrzymania budynków gminnych i lokali we Wspólnotach Mieszkaniowych 453 077,47 zł, pozostałe koszty 389 539,82 zł.

Stawka bazowa czynszu najmu za 1 m² powierzchni użytkowej lokalu mieszkalnego wynosi 3,50 zł. Czynsz ustala się na podstawie stawki bazowej za 1 m² powierzchni użytkowej lokalu mieszkalnego z uwzględnieniem czynników podwyższających i obniżających. Lokal wyposażony w instalację elektryczną, wodociągową i kanalizacyjną to lokal o stawce bazowej. Obniżenie stawki może nastąpić z tytułu kilku czynników, jednak nie więcej niż o 20%. O obniżenie czynszu najmu mogą ubiegać się najemcy, których średni miesięczny dochód na jednego członka gospodarstwa domowego w okresie ostatnich trzech miesięcy poprzedzających datę złożenia wniosku o obniżenie czynszu najmu nie przekracza 175% kwoty najniższej emerytury w gospodarstwie jednoosobowym i 125% tej kwoty w gospodarstwie wieloosobowym.

5.3. Wieloletni plan rozwoju i modernizacji urządzeń wodociągowych i kanalizacyjnych

Na terenie Gminy Kruszwica obowiązuje wieloletni plan rozwoju i modernizacji urządzeń wodociągowych, który został przyjęty uchwałą Nr LIX/750/2023 w dniu 30 listopada 2023 Rady Miejskiej w Kruszwicy. Zaspokajaniem potrzeb ludności, przedsiębiorstw i obiektów użyteczności publicznej w zakresie dostawy wody, odprowadzania i oczyszczania ścieków, a ponadto utrzymaniem w należyтым stanie technicznym infrastruktury wodno-kanalizacyjnej w Gminie Kruszwica zajmuje się Zakład Wodociągów i Kanalizacji działający w strukturze Przedsiębiorstwa Komunalnego w Kruszwicy Sp. z o.o.

Zgodnie z posiadanymi danymi, z instalacji wodociągowej korzysta 99,9 % mieszkańców gminy Kruszwica w tym na obszarach wiejskich 97,0 %. W praktyce większość zamieszkałych nieruchomości ma możliwość korzystania z sieci wodociągowej. W południowo - wschodniej części Gminy Kruszwica w miejscowościach: Orpikowo, Ostrowo, Mietlica znajdują się pojedyncze posesje wyposażone w studnie, w których w okresach suszy brak jest wody na potrzeby gospodarstw domowych. Ma to miejsce w sytuacji suszy oraz przy wzmożonym deszczowaniu upraw przez rolników.

Zgodnie z uchwałą nr XXV/256/2020 z dnia 3 grudnia 2020 na części gminy Kruszwica wyznaczono aglomerację Kruszwica o równoważnej liczbie mieszkańców (RLM) 22 739 z oczyszczalnią ścieków zlokalizowaną na terenie miejscowości Szarlej, której obszar obejmuje miejscowości: Kruszwica, Arturowo, Bachorce (w części), Baranowo, Bródzki, Brześć, Chrosno, Cykowo, Gizewo, Głębokie, Gocanowo, Gocanówko, Grodztwo (w części), Janocin, Karczyn, Karsk (w części), Kicko, Kobylniki, Lachmirowice, Łagiewniki, Maszenice, Ostrowo, Piaski, Piecki, Polanowice, Popowo, Racice, Rożniaty, Rzepowo, Słabęcin, Sukowy, Szarlej, Tarnowo, Tarnówko, Witowice, Witowiczki, Wola Wapowska.

Długość czynnej sieci kanalizacyjnej gminy Kruszwica wynosi 121,94 km. Do budynków mieszkalnych i zbiorowego zamieszkania prowadzą 1824 przyłącza. W roku 2023 ilość ścieków odprowadzonych wyniosła 363,6 dam³.

W dalszym ciągu konieczny jest rozwój sieci wodno-kanalizacyjnej dostosowanej do potrzeb mieszkańców. Stan techniczny i funkcjonowanie części sieci kanalizacyjnej wymaga poprawy. Dotyczy to starych odcinków sieci, wybudowanych przed 1990 rokiem, zwłaszcza instalacji sprzed roku 1960.). Na terenie gminy konieczna jest budowa nowych odcinków sieci kanalizacyjnych, w miejscowościach: Chełmce, Chełmiczki, Morgi, Kobylnica, Sławsk Wielki, Bachorce, Grodztwo oraz w Kruszwicy.

5.4. Projekt założeń do planu zaopatrzenia w ciepło, energię elektryczną i paliwa gazowe dla Gminy Kruszwica

Gmina Kruszwica posiada opracowany dokument pn. „Projekt założeń do planu zaopatrzenia w ciepło, energię elektryczną i paliwa gazowe dla gminy Kruszwica” przyjęty Uchwałą nr XXX/325/2009 Rady Miejskiej w Kruszwicy z dnia 29 stycznia 2009 „w sprawie zatwierdzenia założeń do planu zaopatrzenia w ciepło, energię elektryczną i paliwa gazowe dla Gminy Kruszwica”, który w 2023 r. został poddany aktualizacji.

Podstawę prawną opracowania „Aktualizacji Projektu założeń do planu zaopatrzenia w ciepło, energię elektryczną i paliwa gazowe dla gminy Kruszwica na lata 2023-2038” stanowi art. 18 i 19 ustawy z dnia 10 kwietnia 1997 r. Prawo energetyczne (tekst jednolity Dz. U. z 2024 r. poz. 266) oraz art. 7 ustawy z dnia 8 marca 1990 r. o samorządzie gminnym (tekst jednolity Dz. U. z 2023 r. poz.40 z późn. zm.).

Aktualizacja została zatwierdzona w dniu 28 marca 2024 r. Uchwałą Rady Miejskiej w Kruszwicy.

Celem opracowania jest analiza aktualnych potrzeb energetycznych i sposobu ich zaspokajania na terenie gminy, określenie prognozy oraz wskazanie źródeł pokrycia zapotrzebowania energii na kolejne 15 lat, czyli do 2038 roku z uwzględnieniem planowanego rozwoju gminy.

Opracowanie zawiera:

- ocenę stanu aktualnego i przewidywanych zmian zapotrzebowania na ciepło, energię elektryczną i paliwa gazowe;
- przedsięwzięcia racjonalizujące użytkowanie ciepła, energii elektrycznej i paliw gazowych;
- możliwości wykorzystania istniejących nadwyżek i lokalnych zasobów paliw i energii, z uwzględnieniem energii elektrycznej i ciepła wytwarzanych w instalacjach odnawialnego źródła energii, energii elektrycznej i ciepła użytkowego wytwarzanych w kogeneracji oraz zagospodarowania ciepła odpadowego z instalacji przemysłowych;
- możliwości stosowania środków poprawy efektywności energetycznej w rozumieniu art. 6 ust. 2 ustawy z dnia 20 maja 2016 r. o efektywności energetycznej;
- zakres współpracy z innymi gminami.

Stan zaopatrzenia gminy jest stabilny, a zapotrzebowanie na ciepło i energię elektryczną jest zaspokajane. Istnieją jednakże bariery związane z zaopatrzeniem warunkujące planowany rozwój gminy. Bariery te dotyczą

możliwości zastąpienia wysokoemisyjnych źródeł ciepła poprzez źródła niskoemisyjne, koniecznością dekarbonizacji ciepłowni zawodowych oraz rozwiązaniem problemu niskiej emisji.

Na terenie Gminy Kruszwica występuje scentralizowany system zaopatrzenia w ciepło, większość mieszkańców natomiast korzysta z indywidualnego sposobu ogrzewania mieszkań. Gaz ziemny konsumowany jest przede wszystkim przez przemysł związane to jest z produkcją tłuszczów roślinnych. Jednak z powodu ograniczonego dostępu do informacji w tym zakresie brak jest szczegółowych danych. Niecałe 13,6 % odbiorców korzysta z gazu ziemnego do ogrzewania mieszkań, firm lub przygotowania c.w.u. Zaopatrzenie w ciepło w budownictwie jednorodzinny odbywa się w oparciu o źródła indywidualne – najczęściej zasypowe kotły na paliwa stałe (41,47%) oraz kotły na paliwo stałe z automatycznym podajnikiem (29,54%), co wiąże się z wysoką emisją zanieczyszczeń do powietrza. Stan budynków indywidualnych oraz publicznych ulega stałej poprawie i obecnie można uznać je za dostateczny, jednakże ciągle istnieje możliwość polepszenia efektywności energetycznej. Obecny stan zaopatrzenia w ciepło niesie za sobą wysoki stopień oddziaływania na środowisko poprzez emisję zanieczyszczeń pyłowych i gazów cieplarnianych, a ponadto niską efektywność energetyczną spowodowaną stosowaniem mało efektywnych źródeł ciepła oraz niedostateczną termomodernizacją budynków. Efektem końcowym są zagrożenia dotyczące gminę, takie jak np. zjawisko „ubóstwa energetycznego”, które dotyka część mieszkańców i sprowadza się do niemożności ogrzania powierzchni użytkowej do temperatury komfortu cieplnego (zakładanego jako 20 °C). Taki stan rzeczy jest spowodowany nie tyle ubóstwem majątkowym, co względnie dużą powierzchnią budynków (zwłaszcza jednorodzinnych) przy jednocześnie dużych potrzebach energetycznych spowodowanych brakiem termoizolacji czy niską sprawnością urządzeń grzewczych. Problem ubóstwa może być pogłębiany wraz z prognozowanym wzrostem cen nośników energetycznych oraz podniesieniem wymagań w stosunku do urządzeń grzewczych. Istniejąca na terenie województwa kujawsko-pomorskiego uchwała antysmogowa swoim restrykcyjnym brzmieniem będzie pogłębiać problem ubóstwa energetycznego. Konieczne przeciwdziałania to przede wszystkim zmniejszenie zapotrzebowania na energię oraz stosowanie ekonomicznych i odnawialnych nośników energii. W tym celu bardzo ważne będzie wykorzystywanie programów rządowych „Czyste Powietrze” oraz „Mój Prąd”. Dodatkowo gmina ma możliwość pozyskania środków na termomodernizację budynków jednorodzinnych z programu „Stop Smog” na podstawie Ustawy o wsparciu termomodernizacji i remontów. Nabór w tym programie jest w trybie ciągłym.

Zaopatrzenie w energię elektryczną na terenie gminy odbywa się poprzez sieć elektroenergetyczną średniego i niskiego napięcia wyprowadzoną z GPZ zlokalizowanym na terenie miasta. Zakłada się wzrost zapotrzebowania na energię elektryczną w gminie w sektorze przedsiębiorstw oraz w sektorze mieszkalnym. W odniesieniu do sieci gazowej istnieją zapasy związane z dostępem do tego surowca. Zgodnie z informacją z PSG sp. z o.o. spółka planuje rozbudowę sieci wysokiego ciśnienia na terenie gminy wraz ze stacją redukcyjną.

Gmina Kruszwica zamierza dążyć do wykorzystania ciepła, energii elektrycznej i paliw gazowych w sposób zrównoważony i racjonalny oraz do zabezpieczenia potrzeb mieszkańców na energię. Cel ten zostanie osiągnięty poprzez:

1. oddziaływanie na wszystkie sektory w mieście i gminie w celu zmniejszenia zapotrzebowania na energię cieplną,
2. promowanie odpowiednich postaw i działań zmierzających do zmniejszenia zapotrzebowania na energię np. za pomocą audytów energetycznych lub akcji promocyjnych skierowanych do mieszkańców,
3. stosowanie zielonych zamówień publicznych np. stosowanie przy zakupie sposobu oceny ofert uwzględniającego długość życia produktu lub zużycie energii,
4. przeciwdziałanie niskiej emisji promocją wymiany źródeł ciepła na niskoemisyjne,
5. wsparcie i promocja małych źródeł wytwarzania energii z wiatru oraz promieniowania słonecznego,
6. promowanie wytwarzania ciepła i energii elektrycznej w skojarzeniu,
7. wspieranie rozwoju biogazu na terenie gminy działania uświadamiające wśród mieszkańców,
8. promowanie koncentracji zabudowy mieszkaniowej w celu bardziej efektywnego wydatkowania środków na gazyfikację, zaopatrzenie w energię elektryczną, wodę lub kanalizację.

5.5. Projekt robót geologicznych na wykonanie otworu geotermalnego Kruszwica GT-1

Rozwiązanie zadania geologicznego zaprojektowano w jednym etapie obejmującym wykonanie otworu wiertniczego Kruszwica GT-1 o głębokości 3290 m oraz przeprowadzenie w nim niezbędnych badań umożliwiających rozpoznanie i udokumentowanie parametrów eksploatacyjnych poziomu wodonośnego dolnej kredy i dolnej jury. Otwór zrealizowany zostanie techniką mechaniczno-obrotową z wykorzystaniem płuczki wiertniczej i zabezpieczeniem nadległych poziomów wodonośnych przez rurowanie. Przewiercone poziomy wodonośne będą izolowane hydraulicznie od otworu i strefy zafiltrowania poprzez cementowanie rur okładzinowych. Opracowanie zawiera opis budowy geologicznej i warunków hydrogeologicznych w rejonie projektowanego otworu, projekt geologicznotechniczny otworu geotermalnego Kruszwica GT-1, a także opis projektowanych prac i badań hydrogeologicznych terenowych i laboratoryjnych. Rodzaj, zakres i harmonogram robót oraz ich lokalizacja szczegółowo opisana jest w kolejnych rozdziałach. Roboty i prace zostaną zakończone wykonaniem dokumentacji hydrogeologicznej ustalającej zasoby eksploatacyjne ujęcia wód termalnych.

Projektowany otwór będzie dostarczać wodę geotermalną z utworów jury dolnej. Jej energia wykorzystana zostanie do celów ciepłowniczych, a wobec przewidywanej temperatury wód na wypływie $>110^{\circ}\text{C}$, również do wytwarzania energii elektrycznej. Aktualnie na terenie gminy Kruszwica, ani w obrębie niecki mogileńskiej brak otworów eksploatujących wody termalne.

Roboty geologiczne zaprojektowano na działce o numerze ewidencyjnym nr 43/6, obręb ewidencyjny 0007 Kruszwica, gm. Kruszwica, powiat inowrocławski, województwo kujawsko-pomorskie.

„Projekt robót geologicznych na wykonanie otworu badawczo-eksploatacyjnego Kruszwica GT-1 dla rozpoznania zasobów złóż wód termalnych w rejonie Kruszwy oraz określenia możliwości ich wykorzystania” jest zatwierdzony przez Marszałka Województwa Kujawsko-Pomorskiego decyzją nr ŚG-V.7430.30.2022 na czas określony do 15 czerwca 2027 r.

W dniu 21.10.2024. podpisano umowę o dofinansowanie w formie dotacji z Narodowym Funduszem Ochrony Środowiska i Gospodarki Wodnej. Wartość dofinansowania 25 191 728, 00 zł, co stanowi 100% kosztów kwalifikowalnych. Planowany termin rozpoczęcia przedsięwzięcia to 2025 r. a zakończenia 2026 r.

5.6. Ład przestrzenny.

Począwszy od 2023 r. planowanie przestrzenne na szczeblu gminnym przechodzi przez szereg zmian spowodowanych wejściem w życie ustawy z dnia 7 lipca 2023 r. o zmianie ustawy o planowaniu i zagospodarowaniu przestrzennym oraz niektórych innych ustaw (Dz. U. z 2023 r. poz. 1688) – ustawa weszła w życie w dniu 24 września 2023 r. Wspomniana nowelizacja spowoduje m. in.:

- zastąpienie studium uwarunkowań i kierunków zagospodarowania przestrzennego nowym rodzajem aktu planowania przestrzennego – planem ogólnym gminy, który będzie aktem prawa miejscowego,
- wprowadzenie nowego rodzaju aktu planowania przestrzennego – zintegrowanego planu inwestycyjnego,
- zwiększenie partycypacji społecznej w procesie przygotowywania aktów planowania przestrzennego,
- zmiany w procedurach związanych z opracowaniem miejscowych planów zagospodarowania przestrzennego,
- zmiany w postępowaniach w sprawie wydania decyzji o warunkach zabudowy oraz decyzji o ustaleniu lokalizacji inwestycji celu publicznego (np. wprowadzenie pięcioletniego terminu ważności decyzji o warunkach zabudowy).

Zgodnie z art. 32 ustawy o planowaniu i zagospodarowaniu przestrzennym, w związku z art. 64 ust. 2 ustawy o zmianie ustawy o planowaniu i zagospodarowaniu przestrzennym oraz niektórych innych

ustaw, Burmistrz dokonuje analizy zmian w zagospodarowaniu przestrzennym gminy, ocenia postępy w opracowywaniu planów miejscowych i opracowuje wieloletnie programy ich sporządzenia, z uwzględnieniem decyzji o warunkach zabudowy i zagospodarowania terenu, oraz wniosków w sprawie sporządzenia lub zmiany planu miejscowego lub planu ogólnego. Następnie przekazuje Radzie Miejskiej wyniki dokonanej analizy w zakresie oceny aktualności studium i planów miejscowych, po uzyskaniu opinii gminnej lub innej właściwej komisji urbanistyczno-architektonicznej.

STUDIUM UWARUNKOWAŃ I KIERUNKÓW ZAGOSPODAROWANIA PRZESTRZENNEGO MIASTA I GMINY KRUSZWICA

W dniu 25 kwietnia 2024 r., została podjęta Uchwała Nr LXIV/846/2024 Rady Miejskiej w Kruszwicy w sprawie aktualności Studium uwarunkowań i kierunków zagospodarowania przestrzennego miasta i gminy Kruszwica oraz miejscowych planów zagospodarowania przestrzennego.

Stopień aktualności oraz zakres niezbędnych działań wskazany został w wykonanej Analizie zmian w zagospodarowaniu przestrzennym Miasta i Gminy Kruszwica 2019-2024.

Na podstawie przeprowadzonej analizy Studium, dotyczącej kierunków zmian w strukturze przestrzennej zauważono, że treść tego dokumentu nie odnosi się w pełni do aktualnych kierunków zagospodarowania przestrzennego Gminy Kruszwica. W 2012 roku została opracowana wstępna koncepcja przebiegu obwodnicy Kruszwicy, będąca w trakcie opracowywania w ciągu drogi krajowej nr 62, zapisana w Strategii rozwoju województwa kujawsko-pomorskiego oraz studium uwarunkowań i kierunków zagospodarowania przestrzennego miasta i gminy Kruszwica, zmienionym uchwałą Nr XXV/287/2020 Rady Miejskiej w Kruszwicy z dnia 3 grudnia 2020 r. W wyniku przeprowadzonej analizy obowiązujące studium uznaje się za nieaktualne. Nie jest ono zgodne z ustawą o planowaniu i zagospodarowaniu przestrzennym oraz odrębnymi przepisami. Jednakże zgodnie z ustawą z dnia 7 lipca 2023 r. o zmianie ustawy o planowaniu i zagospodarowaniu przestrzennym oraz niektórych innych ustaw (Dz. U. z 2023 r. poz. 1688 z późn. zm.), wprowadzającą zasadnicze zmiany do ustawy o planowaniu i zagospodarowaniu przestrzennym (Dz. U. z 2024 r. poz. 1130 z późn. zm.) i obowiązującą od 24 września 2023 r., niemożliwe jest już przystąpienie do sporządzenia zmiany Studium uwarunkowań i kierunków zagospodarowania przestrzennego gminy. W związku z tym gmina powinna jak najszybciej uchwalić plan ogólny gminy, który ma zastąpić Studium.

Studium uwarunkowań i kierunków zagospodarowania przestrzennego miasta i gminy Kruszwica obowiązuje do dnia uchwalenia planu ogólnego gminy, jednakże nie później niż do dnia 30 czerwca 2026 r.

PLAN OGÓLNY GMINY

Zgodnie z nowelizacją ustawy o planowaniu i zagospodarowaniu przestrzennym, podstawowym aktem planowania przestrzennego gminy ma zostać plan ogólny gminy, który swoim obszarem obejmie cały obszar gminy, z wyłączeniem terenów zamkniętych innych niż ustalone przez ministra właściwego do spraw transportu.

W planie ogólnym zostaną określone strefy planistyczne oraz gminne standardy urbanistyczne, a ponadto obszary uzupełnienia zabudowy oraz obszary zabudowy śródmiejskiej.

Plan ogólny jest aktem prawa miejscowego i będzie uwzględniany przy sporządzaniu miejscowych planów zagospodarowania przestrzennego oraz będzie stanowić podstawę prawną decyzji o warunkach zabudowy i zagospodarowania terenu.

Rada Miejska w Kruszwicy w dniu 30 listopada 2023 r. uchwaliła Uchwałę Nr LIX/753/2023 w sprawie przystąpienia do sporządzenia planu ogólnego Miasta i Gminy Kruszwica. Obecnie trwają prace nad sporządzeniem planu ogólnego.

MIEJSCOWE PLANY ZAGOSPODAROWANIA PRZESTRZENNEGO

W latach 2014-2024 r. sporządzono 22 miejscowe plany zagospodarowania przestrzennego, w tym w roku 2024 uchwalono 2 plany miejscowe.

Aktualnie na obszarze miasta i gminy Kruszwica występują 33 plany miejscowe i ich zmiany, które zostały sporządzone w latach 1998-2024 r.

Analizując zestawienie ilościowe uchwalonych miejscowych planów zagospodarowania przestrzennego, należy stwierdzić, że liczba planów miejscowych uchwalonych w trybie ustawy z dnia 7 lipca 1994 r. była znikoma. Miasto podejmowało głównie uchwały w sprawie zmiany planów. Od momentu wejścia w życie nowej ustawy o planowaniu i zagospodarowaniu przestrzennym z dnia 27 marca 2003 r. uchwalono 22 nowe plany miejscowe. Plany sporządzone w latach 2015-2024 obejmują znacznie większe obszary w porównaniu z planami lub zmianami planów sporządzonymi przed rokiem 2015, w związku z tym liczba sporządzonych planów nie przekłada się na obszar, który rzeczony plany miejscowe obejmują.

W roku 2024 zostały uchwalone 2 miejscowe plany zagospodarowania przestrzennego, które swoim zasięgiem objęły około 45,60 ha:

- miejscowy plan zagospodarowania przestrzennego dla obszarów położonych przy ulicach Cichej i Wiosennej w Kruszwicy, Gmina Kruszwica (Uchwała Nr LXII/819/2024 Rady Miejskiej w Kruszwicy z dnia 29 lutego 2024 r.),

- miejscowy plan zagospodarowania przestrzennego terenu przyległego do ulicy Niepodległości w miejscowości Kruszwica, Gmina Kruszwica (Uchwała Nr VIII/88/2024 Rady Miejskiej w Kruszwicy z dnia 28 listopada 2024 r.).

Stan pokrycia planami miejscowymi jest niewielki w stosunku do całkowitej powierzchni miasta i gminy Kruszwica (9,39 % powierzchni całego miasta i gminy Kruszwica – wartość wzrosła o 0,13 p. p. w porównaniu do roku 2023).

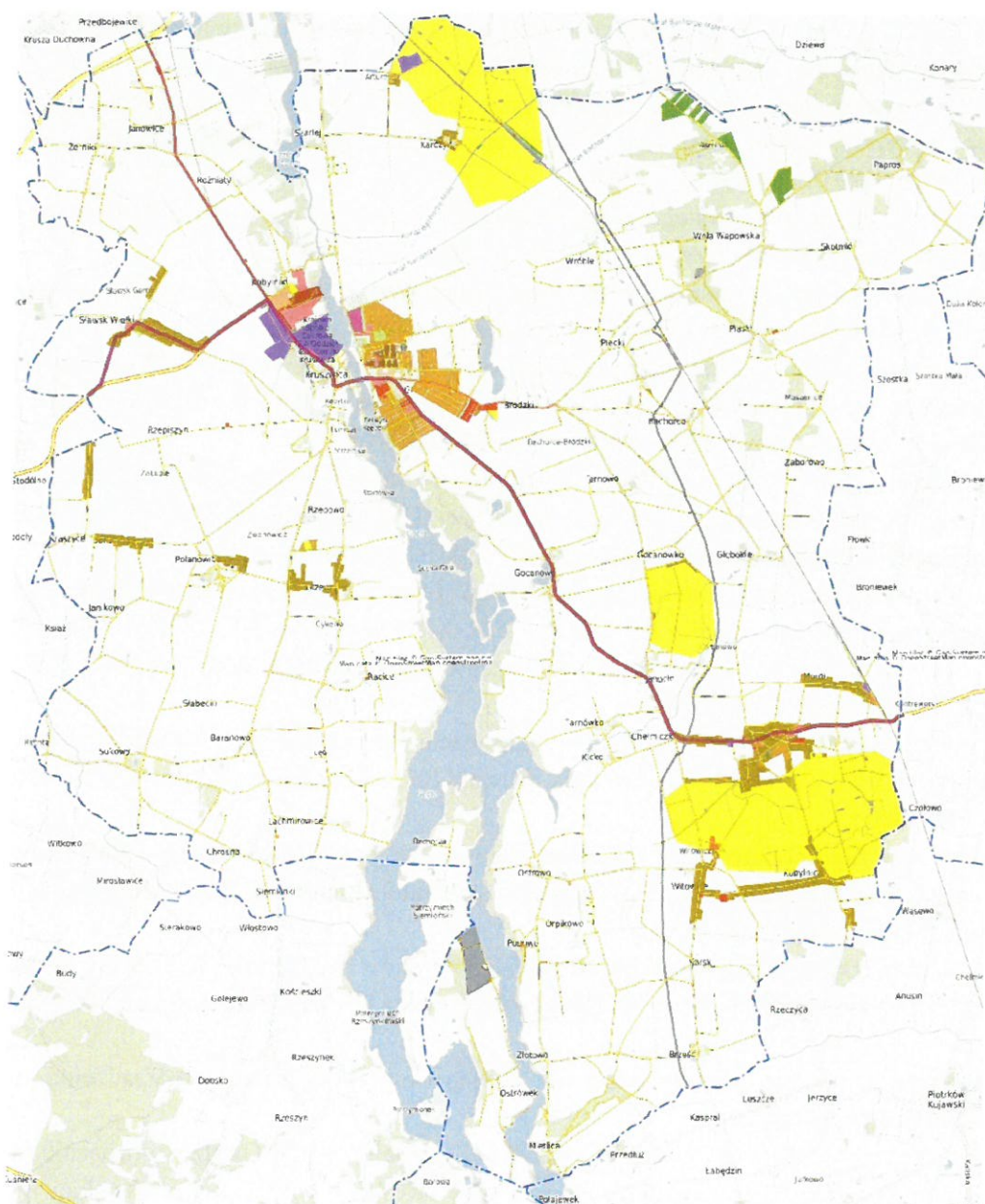

(źródło: System Informacji Przestrzennej Gminy Kruszwica – www.kruszwica.e-mapa.net)

Wykaz obowiązujących miejscowych planów zagospodarowania przestrzennego na terenie Miasta i Gminy Kruszwica z podziałem na lata uchwalenia planu lub zmiany planu.

Rok sporządzenia planu	1998-1999	2000-2002	2003	2004-2014	2015	2016	2017	2018	2019	2020	2021	2022	2023	2024
Liczba sporządzonych planów i zmian planów	7	3	1	0	2	1	2	0	4	2	4	3	2	2

Przeprowadzona analiza obowiązujących miejscowych planów zagospodarowania przestrzennego lub zmian miejscowych planów zagospodarowania przestrzennego wykazała dezaktualizację 11 miejscowych planów zagospodarowania przestrzennego przedstawionych poniżej.

Za nieaktualne uznaje się:

- 1) zmianę miejscowego planu ogólnego zagospodarowania przestrzennego gminy Kruszwica uchwaloną uchwałą Rady Miejskiej w Kruszwicy Nr LII/362/98 z dnia 18.06.1998 r.,

- 2) zmianę miejscowego planu ogólnego zagospodarowania przestrzennego miasta Kruszwicy uchwaloną uchwałą Rady Miejskiej w Kruszwicy Nr LII/363/98 z dnia 18.06.1998 r.,
- 3) zmianę miejscowego planu ogólnego zagospodarowania przestrzennego gminy Kruszwica dotyczącej gminnego wysypiska śmieci we wsi Wróble uchwaloną uchwałą Rady Miejskiej w Kruszwicy Nr LII/364/98 z dnia 18.06.1998 r.,
- 4) zmianę miejscowego planu ogólnego zagospodarowania przestrzennego miasta Kruszwicy uchwaloną uchwałą Rady Miejskiej w Kruszwicy Nr III/29/98 z dnia 30.12.1998 r.,
- 5) zmianę miejscowego planu ogólnego zagospodarowania przestrzennego gminy Kruszwica uchwaloną uchwałą Rady Miejskiej w Kruszwicy Nr III/36/98 z dnia 30.12.1998 r.,
- 6) zmianę miejscowego planu ogólnego zagospodarowania przestrzennego gminy Kruszwica obejmującego tereny położone we wsiach: Ostrowo, Grodztwo, Lachmirowice, Racice i Piecki uchwaloną uchwałą Rady Miejskiej w Kruszwicy Nr XII/150/99 z dnia 24.11.1999 r.,
- 7) zmianę miejscowego planu ogólnego zagospodarowania przestrzennego miasta Kruszwicy obejmującego tereny położone przy ulicach: Sportowej, Cichej, Nadgoplańskiej i Szosa Radziejowska uchwaloną uchwałą Rady Miejskiej w Kruszwicy Nr XII/151/99 z dnia 24.11.1999 r.,
- 8) miejscowy plan zagospodarowania przestrzennego terenu budownictwa mieszkaniowego we wsi Popowo gmina Kruszwica (działki nr: 145/1, 145/2, 145/3, 145/4, 145/5, 145/6, 145/7, 145/8, 145/9, 145/10, /145/12 oraz cz. działki nr 145/11) uchwalony uchwałą Rady Miejskiej w Kruszwicy Nr XIX/242/2000 z dnia 24.05.2000 r.,
- 9) zmianę miejscowego planu ogólnego zagospodarowania przestrzennego gminy Kruszwica dotyczącej cz. działki nr 5/5 we wsi Popowo uchwaloną uchwałą Rady Miejskiej w Kruszwicy Nr XIX/243/2000 z dnia 24.05.2000 r.,
- 10) miejscowy plan zagospodarowania przestrzennego terenu przebiegu ropociągu Polskiego Koncernu Naftowego S.A. w granicach Gminy Kruszwica uchwalony uchwałą Rady Miejskiej w Kruszwicy Nr XXI/263/2000 z dnia 09.08.2000 r.,
- 11) miejscowy plan zagospodarowania przestrzennego terenów w Gminie Kruszwica w miejscowości Kobylniki uchwalony uchwałą Rady Miejskiej w Kruszwicy Nr X/86/2003 z dnia 30.06.2003 r.

W chwili obecnej są podjęte uchwały intencyjne w sprawie przystąpienia do sporządzenia miejscowego planu zagospodarowania przestrzennego:

1. dla terenu przyległego do ulicy Kwiatowej i Chabrowej w miejscowości Grodztwo (obecnie miejscowość Kruszwica), Gmina Kruszwica, zgodnie z uchwałą Nr XXXVII/374/2017 Rady Miejskiej w Kruszwicy z dnia 26 października 2017 r. – uchwała uchylona uchwałą Nr XI/118/2025 Rady Miejskiej w Kruszwicy z dnia 27 lutego 2025 r.,
2. terenu położonego między ulicami Leśną, Wiosenną i Włocławską (obecnie ulica Radziejowska) w miejscowości Grodztwo (obecnie miejscowość Kruszwica), Gmina Kruszwica, zgodnie z uchwałą Nr X/107/2019 Rady Miejskiej w Kruszwicy z dnia 27 sierpnia 2019 r., zmienioną uchwałą Nr XI/119/2025 Rady Miejskiej w Kruszwicy z dnia 27 lutego 2025 r.,
3. terenu przyległego do ulicy Nadgoplańskiej, Słonecznej, Grodzkiej i Kościuszki w miejscowości Kruszwica, zgodnie z uchwałą Nr XII/142/2019 Rady Miejskiej w Kruszwicy z dnia 29 października 2019 r., zmienioną uchwałą Nr XXXIII/424/2021 Rady Miejskiej w Kruszwicy z dnia 26 sierpnia 2021 r. (II część),
4. terenów położonych w miejscowości Ostrówek, Gmina Kruszwica, zgodnie z uchwałą Nr XXXVIII/490/2021 Rady Miejskiej w Kruszwicy z dnia 29 grudnia 2021 r. zmienioną uchwałą Nr XLV/582/2022 Rady Miejskiej w Kruszwicy z dnia 25 sierpnia 2022 r. (II część),
5. w miejscowości Arturowo i Karczyn, Gmina Kruszwica, zgodnie z uchwałą Nr XLII/551/2022 Rady Miejskiej w Kruszwicy z dnia 26 maja 2022 r.,
6. dla obszarów położonych przy ulicach Cichej, Wiosennej i Leśnej w Kruszwicy oraz w miejscowości Sławsk Wielki, Gmina Kruszwica, zgodnie z uchwałą Nr XLVI/590/2022 Rady Miejskiej w Kruszwicy

- z dnia 22 września 2022 r., zmienioną uchwałą Nr LIV/689/2023 Rady Miejskiej w Kruszwicy z dnia 25 maja 2023 r. (II część),
7. terenu przyległego do ulic Cicha, Ukośna i Szosa Tryszczyńska w miejscowości Kruszwica, Gmina Kruszwica, zgodnie z uchwałą Nr LVI/709/2023 Rady Miejskiej w Kruszwicy z dnia 31 sierpnia 2023 r. – uchwała uchylona uchwałą Nr XI/118/2025 Rady Miejskiej w Kruszwicy z dnia 27 lutego 2025 r.,
 8. terenu położonego między ulicami Cichą, Zakątek, Wrzosową i Chabrową w miejscowości Kruszwica, Gmina Kruszwica, zgodnie z uchwałą Nr LVI/710/2023 Rady Miejskiej w Kruszwicy z dnia 31 sierpnia 2023 r., zmieniona uchwałą Nr XI/118/2025 Rady Miejskiej w Kruszwicy z dnia 27 lutego 2025 r.,
 9. terenu przyległego do ulic Droga Młyńska i Niepodległości w miejscowości Kruszwica, Gmina Kruszwica, zgodnie z uchwałą Nr LVI/711/2023 Rady Miejskiej w Kruszwicy z dnia 31 sierpnia 2023 r.,
 10. terenu przyległego do ulicy Tadeusza Kościuszki, Kolegiackiej, Wiejskiej i PCK w miejscowości Kruszwica, Gmina Kruszwica, zgodnie z uchwałą Nr LVI/712/2023 Rady Miejskiej w Kruszwicy z dnia 31 sierpnia 2023 r.,
 11. terenu przyległego do ulicy Adama Mickiewicza w miejscowości Kruszwica, Gmina Kruszwica, zgodnie z uchwałą Nr LVI/713/2023 Rady Miejskiej w Kruszwicy z dnia 31 sierpnia 2023 r.,
 12. terenu położonego między ulicami Adama Mickiewicza, Niepodległości i Jana Kasprowicza w miejscowości Kruszwica, Gmina Kruszwica, zgodnie z uchwałą Nr LVI/714/2023 Rady Miejskiej w Kruszwicy z dnia 31 sierpnia 2023 r.,
 13. terenu położonego między ulicami Adama Mickiewicza i Rynek w miejscowości Kruszwica, Gmina Kruszwica, zgodnie z uchwałą Nr LVI/715/2023 Rady Miejskiej w Kruszwicy z dnia 31 sierpnia 2023 r.,
 14. terenu przyległego do ulicy Niepodległości w miejscowości Kruszwica, Gmina Kruszwica, zgodnie z uchwałą Nr LVI/716/2023 Rady Miejskiej w Kruszwicy z dnia 31 sierpnia 2023 r.,
 15. terenu przyległego do ulicy Poznańskiej w miejscowości Kruszwica, Gmina Kruszwica, zgodnie z uchwałą Nr LVI/717/2023 Rady Miejskiej w Kruszwicy z dnia 31 sierpnia 2023 r.,
 16. terenu położonego między ulicami Poznańską, Nektarową, Miodową i Pszczelarską w miejscowości Kruszwica, Gmina Kruszwica, zgodnie z uchwałą Nr LVI/718/2023 Rady Miejskiej w Kruszwicy z dnia 31 sierpnia 2023 r.,
 17. terenu położonego między ulicami Poznańską i Sadową w miejscowości Kruszwica, Gmina Kruszwica, zgodnie z uchwałą Nr LVI/719/2023 Rady Miejskiej w Kruszwicy z dnia 31 sierpnia 2023 r.,
 18. dla terenu położonego w miejscowości Kraszyce, Gmina Kruszwica, zgodnie z uchwałą Nr LIX/752/2023 Rady Miejskiej w Kruszwicy z dnia 30 listopada 2023 r. – uchwalony uchwałą Nr XI/117/2025 Rady Miejskiej w Kruszwicy z dnia 27 lutego 2025 r.,
 19. dla terenu położonego między ulicą Sportową a pomnikiem pomordowanych we wrześniu 1939 r. w miejscowości Kruszwica, Gmina Kruszwica, zgodnie z uchwałą Nr V/49/2024 Rady Miejskiej w Kruszwicy z dnia 29 sierpnia 2024 r.

PODSUMOWANIE I WNIOSKI

Gmina Kruszwica jest gminą miejsko-wiejską o wysokim potencjale gospodarczym, kulturowym i społecznym w granicach, której lokalizowane są zakłady produkcyjne, usługowe i usługowo-produkcyjne. Miasto posiada również atrakcyjne tereny dla zabudowy mieszkaniowej i rekreacyjnej. Głównymi ciągami komunikacyjnymi są: droga krajowa nr 62 (Strzelno – Radziejów – Brześć Kujawski – Włocławek – Płock – Siemiatycze) oraz droga wojewódzka nr 412.

Uwarunkowania gospodarcze, społeczne, kulturowe, przyrodnicze zostały szczegółowo przedstawione w Studium uwarunkowań i kierunków zagospodarowania przestrzennego Miasta i Gminy Kruszwica, zatwierdzonym uchwałą Nr XLVIII/549/2010 Rady Miejskiej w Kruszwicy z dnia 21 października 2010 r., uchwałą Nr XI/114/2015 Rady Miejskiej w Kruszwicy z dnia 30 września 2015 r., uchwałą Nr XLVI/479/2018 Rady Miejskiej w Kruszwicy z dnia 28 sierpnia 2018 r., uchwałą Nr XXV/287/2020 Rady Miejskiej w Kruszwicy

z dnia 3 grudnia 2020 r. oraz uchwałą Nr 460/2021 Rady Miejskiej w Kruszwicy z dnia 25 listopada 2021 r. Z przedstawionych danych zawartych w w/w studium wynika, iż Kruszwica posiada duży potencjał rozwojowy.

Głównym narzędziem planowania przestrzennego są decyzje o warunkach zabudowy oraz decyzje o ustaleniu lokalizacji inwestycji celu publicznego. Zgodnie z art. 61 ustawy o planowaniu i zagospodarowaniu przestrzennym wydanie decyzji jest możliwe wyłącznie w przypadku spełnienia wszystkich wymienionych warunków:

- 1) co najmniej jedna działka sąsiednia, dostępna z tej samej drogi publicznej, jest zabudowana w sposób pozwalający na określenie wymagań dotyczących nowej zabudowy w zakresie kontynuacji funkcji, parametrów, cech i wskaźników kształtowania zabudowy oraz zagospodarowania terenu, w tym gabarytów i formy architektonicznej obiektów budowlanych, linii zabudowy oraz intensywności wykorzystania terenu;
- 2) teren ma dostęp do drogi publicznej;
- 3) istniejące lub projektowane uzbrojenie terenu, z uwzględnieniem ust. 5, jest wystarczające dla zamierzenia budowlanego;
- 4) teren nie wymaga uzyskania zgody na zmianę przeznaczenia gruntów rolnych i leśnych na cele nierolnicze i nieleśne albo jest objęty zgodą uzyskaną przy sporządzaniu miejscowych planów, które utraciły moc na podstawie art. 67 ustawy, o której mowa w art. 88 ust. 1;
- 5) decyzja jest zgodna z przepisami odrębnymi,
- 6) zamierzenie budowlane nie znajduje się w obszarze:
 - w stosunku do którego decyzją o ustaleniu strategicznej inwestycji w zakresie sieci przesyłowej, o której mowa w art. 5 ust. 1 ustawy z dnia 24 lipca 2015 r. o przygotowaniu i realizacji strategicznych inwestycji w zakresie sieci przesyłowych (Dz. U. z 2021 r. poz. 428, 784 i 922), ustanowiony został zakaz, o którym mowa w art. 22 ust. 2 pkt 1 tej ustawy,
 - strefy kontrolowanej wyznaczonej po obu stronach gazociągu,
 - strefy bezpieczeństwa wyznaczonej po obu stronach rurociągu.

Zestawienie decyzji o warunkach zabudowy w Gminie Kruszwica wydanych w okresie 2020-2024.

Rodzaj inwestycji	Rok				
	2020	2021	2022	2023	2024
Budynki mieszkalne	45	68	54	81	66
Budynki usługowe	9	4	5	5	10
Budynki produkcyjne	4	2	2	3	0
Budynki garażowe, gospodarcze, magazynowe, wiaty	17	10	17	20	29
Budynki mieszkalno-usługowe	0	2	1	2	0
Budynki zabudowy zagrodowej	26	20	19	12	20
Budynki usługowo - produkcyjne	0	0	0	0	1
Odnawialne źródła energii	0	17	21	9	21
Zmiana przeznaczenia	8	10	20	18	17
RAZEM	109	133	133	150	164

Zestawienie decyzji o ustaleniu lokalizacji inwestycji celu publicznego w Gminie Kruszwica wydanych w okresie 2020-2024.

Rodzaj inwestycji	Rok				
	2020	2021	2022	2023	2024
Sieć wodociągowa	1	12	1	0	5
Sieć kanalizacyjna	0	0	0	0	2
Sieć wodno-kanalizacyjna	0	0	0	0	0
Sieć elektroenergetyczna	2	2	2	1	1
Sieć gazociągowa	2	5	2	2	0
Obiekty sportowo-rekreacyjne	0	1	0	1	0
Budynki użyteczności publicznej	0	0	0	0	2
Inne	2	2	0	2	1
RAZEM	7	22	5	6	11

Sposób zagospodarowania terenów pod względem funkcji, wynikający z wydanych decyzji, prawie w całości pokrywa się z funkcjami określonymi w studium. Spowodowane jest to warunkiem „dobrego sąsiedztwa”, czyli faktem, że co najmniej jedna działka sąsiednia, dostępna z tej samej drogi publicznej, jest zabudowana w sposób pozwalający na określenie wymagań dotyczących nowej zabudowy w zakresie kontynuacji funkcji. Kierunki zagospodarowania przestrzennego poszczególnych terenów z podziałem na poszczególne funkcje zostały w obowiązującym studium określone na podstawie istniejącego zagospodarowania terenu.

W 2024 r. zostało wydanych:

- 164 decyzje o warunkach zabudowy,
- 11 decyzji o ustaleniu lokalizacji inwestycji celu publicznego,
- 735 wypisów i wyrysów z miejscowego planu zagospodarowania przestrzennego lub studium uwarunkowań i kierunków zagospodarowania przestrzennego miasta i gminy Kruszwica, zaświadczeń o rewitalizacji oraz innych zaświadczeń w zakresie planowania i zagospodarowania przestrzennego,
- 36 zawiadomień o nadaniu numerów porządkowych budynkom,
- 9 zaświadczeń o istniejących numerach porządkowych,
- 18 postanowień o podziale nieruchomości,
- 36 decyzji o podziale nieruchomości,
- 8 decyzji o rozgraniczeniu nieruchomości.

Kolejnym narzędziem w planowaniu są miejscowe plany zagospodarowania przestrzennego. W stosunku do liczby planów, wydawanych decyzji o warunkach zabudowy i decyzji o ustaleniu lokalizacji inwestycji celu publicznego jest znacznie więcej, a zjawiska tego nie można uznać za korzystne. Dzieje się tak, ponieważ obowiązujące plany miejscowe obejmują swoim zasięgiem stosunkowo małe obszary lub są zmianami

obowiązujących planów. Nieznaczna liczba planów miejscowych obejmuje swoim zasięgiem większe tereny i pozwala na kompleksowe planowanie poszczególnych struktur przestrzennych.

Należy dążyć do sytuacji, w której zdecydowana większość terenów będzie posiadała obowiązujący plan miejscowy. Działania takie pozwolą na:

- właściwe kształtowanie ładu przestrzennego, zgodnie z polityką przestrzenną określoną w Studium, a najpóźniej od 1 lipca 2026 r. – w planie ogólnym,
- przyspieszenie procesu inwestycyjnego oraz stworzenie dogodniejszych warunków zainwestowania,
- lepszą ochronę terenów cennych przyrodniczo,
- lepszą ochronę dóbr kultury i zabytków,
- możliwość rezerwy terenów pod rozwój infrastruktury technicznej i komunikacyjnej,
- wywołanie efektu wzrostu wartości gruntów, a tym samym zwiększenia wpływów z podatków od gruntów i z tytułu opłaty planistycznej.

Przeprowadzona analiza obowiązujących miejscowych planów zagospodarowania przestrzennego lub zmian miejscowych planów zagospodarowania przestrzennego wykazała dezaktualizację 11 miejscowych planów zagospodarowania przestrzennego.

Analiza aktualności Studium uwarunkowań i kierunków zagospodarowania przestrzennego miasta i gminy Kruszwica wykazała, że potrzebna byłaby aktualizacja zapisów studium ze względu na zaistniałe zmiany w zagospodarowaniu przestrzennym oraz ze względu na duże zmiany w przepisach prawa. Przedmiotowy dokument wymaga aktualizacji pod kątem dostosowania jego treści do obecnych wymagań określonych w ustawie z dnia 27 marca 2003 roku o planowaniu i zagospodarowaniu przestrzennym, rozporządzeniu Ministra Rozwoju i Technologii z dnia 17 grudnia 2021 r. w sprawie zakresu projektu studium uwarunkowań i kierunków zagospodarowania przestrzennego gminy oraz przepisów odrębnych, jak również należy wyeliminować uchybienia i wady opracowania. W wyniku przeprowadzonej analizy obowiązujące studium uznaje się za nieaktualne. Nie jest ono zgodne z ustawą o planowaniu i zagospodarowaniu przestrzennym.

Ze względu na wejście w życie ustawy z dnia 7 lipca 2023 r. o zmianie ustawy o planowaniu i zagospodarowaniu przestrzennym oraz niektórych innych ustaw (Dz. U. z 2023 r. poz. 1688 z późn. zm.), w wyniku której studium uwarunkowań i kierunków zagospodarowania przestrzennego zostanie zastąpione planem ogólnym gminy, odstąpiono od dalszych prac nad aktualizacją studium uwarunkowań i kierunków zagospodarowania przestrzennego miasta i gminy Kruszwica.

5.7. Gminny zasób nieruchomości.

Zgodnie z art. 24 ust. 1 ustawy z dnia 21 sierpnia 1997 r o gospodarce nieruchomościami (Dz.U. z 2024 r., poz. 1145 z późn.zm.) do gminnego zasobu nieruchomości należą nieruchomości, które stanowią przedmiot własności gminy i nie zostały oddane w użytkowanie wieczyste oraz nieruchomości będące przedmiotem użytkowania wieczystego gminy.

Gminny zasób nieruchomości może być wykorzystywany na cele rozwojowe gminy i zorganizowanej działalności inwestycyjnej, a w szczególności na realizację budownictwa mieszkaniowego oraz związanych z tym budownictwem urządzeń infrastruktury technicznej, a także na realizację innych celów publicznych.

Podstawą tworzenia gminnych zasobów nieruchomości jest studium uwarunkowań i kierunków zagospodarowania przestrzennego gminy.

Gminnym zasobem nieruchomości gospodaruje Burmistrz Kruszwicy, a w szczególności:

- ewidencjonuje nieruchomości zgodnie z katastrzem nieruchomości,
- zapewnia wycenę tych nieruchomości,
- zabezpiecza nieruchomości przed uszkodzeniem lub zniszczeniem,

- wykonuje czynności związane z naliczeniem należności za nieruchomości udostępniane z zasobu oraz prowadzi windykację tych należności,
- współpracuje z innymi organami, które na mocy odrębnych przepisów gospodarują nieruchomościami Skarbu Państwa, a także z właściwymi jednostkami samorządu terytorialnego,
- zbywa oraz nabywa, za zgodą Rady Miejskiej w Kruszwicy, nieruchomości wchodzące w skład zasobu,
- wdzierżawia, wynajmuje i użycza nieruchomości wchodzące w skład zasobu,
- podejmuje czynności w postępowaniu sądowym, w szczególności w sprawach dotyczących własności lub innych praw rzeczowych na nieruchomości, o zapłatę należności za korzystanie z nieruchomości, o roszczenie ze stosunku najmu, dzierżawy lub użyczenia, o stwierdzenie nabycia spadku, o stwierdzenie nabycia własności nieruchomości przez zasiedzenie,
- składa wnioski o założenie księgi wieczystej dla nieruchomości gminnej oraz o wpis w księgę wieczystą,
- przygotowuje opracowania geodezyjno – prawnych i projektowych,
- dokonuje podziału nieruchomości oraz scalenia i podziały nieruchomości,
- wyposaża nieruchomości, w miarę możliwości, w niezbędne urządzenia infrastruktury technicznej.

Gospodarowanie mieniem komunalnym ma szczególne znaczenie dla rozwoju gospodarczego Gminy Kruszwica. Podporządkowane jest następującym celom:

- realizacji zadań własnych gminy (cele komunalno-publiczne);
- celom gospodarczo – fiskalnym (uzyskiwanie dochodów budżetowych, aktywizacja gospodarki w gminie, osiągnięcie wiarygodności kredytowej);
- realizacji prawidłowego rozwoju przestrzennego Gminy Kruszwica;
- efektywnemu wykorzystaniu zasobu gruntów komunalnych dla realizacji celów polityki Gminy Kruszwica.

Gminny zasób nieruchomości jest wykorzystywany zgodnie z wiążącymi organ wykonawczy gminy ustaleniami, które wynikają z Uchwał Budżetowych Gminy Kruszwica, przepisami Kodeksu Cywilnego, przepisami ustawy z dnia 21 sierpnia 1997 o gospodarce nieruchomościami oraz z planami i programami m.in.:

- Studium uwarunkowań i kierunków zagospodarowania przestrzennego Gminy Kruszwica,
- Planach zagospodarowania przestrzennego.

Według stanu na dzień **31.12.2024 r.** Gmina Kruszwica jest właścicielem bądź użytkownikiem wieczystym **668,6167 ha** gruntów o łącznej wartości księgowej **29.422.615,91 zł**. Ponadto Gmina Kruszwica jest użytkownikiem wieczystym gruntów stanowiących własność Skarbu Państwa o pow. **30.2354 ha**. Grunty gminne o łącznej powierzchni **44,6570 ha** oddane są w użytkowanie wieczyste i nie wchodzą w skład zasobu gruntów gminnych.

W skład gminnego zasobu wchodzi nieruchomości o różnym przeznaczeniu: użytki rolne, grunty leśne oraz zadrzewione i zakrzewione, grunty zabudowane i zurbanizowane, grunty pod wodami, nieużytki, grunty pod drogami, tereny mieszkaniowe, tereny rekreacyjno-wypoczynkowe, tereny przemysłowe i tereny różne.

Zgodnie z ustawą z dnia 21 sierpnia 1997 r. o gospodarce nieruchomościami Dz. U. z 2024 r., poz. 1145 z późn.zm.) w 2024 r., zostało wydanych:

- **18** postanowień opiniujących podział nieruchomości,
- **27** decyzji zatwierdzających projekt podziału nieruchomości.

GOSPODAROWANIE NIERUCHOMOŚCIAMI GMINNYMI

Gospodarowanie nieruchomościami gminnymi odbywa się na podstawie ustawy o gospodarce nieruchomościami oraz na podstawie Uchwał Rady Miejskiej w Kruszwicy:

zbywanie nieruchomości

Każdorazowo zgodę na zbycie nieruchomości wyraża Rada Miejska w Kruszwicy podejmując stosowną uchwałę wyrażającą zgodę na sprzedaż, oddanie w użytkowanie wieczyste lub wniesienie nieruchomości do spółki w formie aportu.

nabywanie nieruchomości

Każdorazowo zgodę na nabycie nieruchomości do zasobu gminnego wyraża Rada Miejska w Kruszwicy podejmując stosowną uchwałę wyrażającą zgodę na nabycie.

opłaty za nieruchomości oddane w użytkowanie wieczyste

Opłaty roczne ustalane w wysokości procentowej od wartości nieruchomości. Stawki procentowe ustalone są w ustawie o gospodarce nieruchomościami.

W przypadku wzrostu wartości gruntów aktualizuje się wartość gruntu na podstawie opinii rzeczoznawcy i aktualizuje się opłatę roczną.

Dochody związane z gospodarką nieruchomościami można podzielić na:

- użytkowania wieczystego gruntów,
- przekształcenia prawa użytkowania wieczystego gruntu zabudowanego na cele mieszkaniowe w prawo własności,
- dzierżaw gruntów rolnych,
- dzierżaw gruntów pod garażami,
- dzierżaw gruntów pod działalność gospodarczą,
- dzierżaw gruntów z przeznaczeniem pod ogródki owocowo – warzywne,
- najmu lokali,
- zbycia nieruchomości,

GOSPODAROWANIE MIENIEM KOMUNALNYM (w okresie 1.01.2024 r. do 31.12.2024 r.)

ZBYWANIE NIERUCHOMOŚCI

Gmina Kruszwica w 2024 roku sprzedała następujące nieruchomości:

- nieruchomość niezabudowaną położoną w miejscowości Kruszwica, obręb 5, przy ul. Wspólnej, gm. Kruszwica, oznaczoną numerem działki 106/163 o powierzchni 0,3420 ha,
- nieruchomość niezabudowaną położoną w miejscowości Ostrowo, gm. Kruszwica, oznaczoną numerem działki 33/9 o powierzchni 0,0400 ha,
- nieruchomość niezabudowaną położoną w miejscowości Racice, gm. Kruszwica, oznaczoną numerem działki 30 o powierzchni 0,1300 ha,
- nieruchomość niezabudowaną położoną w miejscowości Chrosno, gm. Kruszwica, oznaczoną numerem działki 76/1 o powierzchni 1,0800 ha,
- nieruchomość niezabudowaną położoną w miejscowości Tarnowo, gm. Kruszwica, oznaczoną numerem działki 68/13 o powierzchni 0,0074 ha.

Gmina Kruszwica w 2024 roku zbyła następujące nieruchomości:

- zbycie w drodze zamiany nieruchomość niezabudowaną położoną w miejscowości Racice, gm. Kruszwica, oznaczoną numerem działki 128/1 o powierzchni 1,0100 ha,
- zbycie udziału w gruncie 44/1287 w działce 180/3 wynoszącego 0,0017 ha przy sprzedaży lokalu mieszkalnego przez Gminę Kruszwica, ul. Rynek 8, obręb 2.

NABYWANIE NIERUCHOMOŚCI

Gmina Kruszwica w 2024 roku nabyła:

- a) Decyzją Wojewody Kujawsko – Pomorskiego WSPN.I.7531.8.2022.PS z dnia 8 stycznia 2024 r., nieodpłatne nabycie na rzecz Gminy Kruszwica własności mienia Skarbu Państwa:
- działkę położoną w miejscowości Kruszwica, obręb 1, gm. Kruszwica oznaczoną numerem geodezyjnym 59 o powierzchni 0,2777 ha (Bp),
 - działkę położoną w miejscowości Kruszwica, obręb 1, gm. Kruszwica oznaczoną numerem geodezyjnym 186 o powierzchni 0,2131 ha (Bp),

b) Decyzją Wojewody Kujawsko – Pomorskiego WSPN.I.7531.10.2023.JD z dnia 9 kwietnia 2024 r., nieodpłatne nabycie na rzecz Gminy Kruszwica własności mienia Skarbu Państwa działki położonej w miejscowości Kruszwica, obręb 1, gm. Kruszwica oznaczonej numerem geodezyjnym 110/30 powierzchni 0,0012 ha (B),

c) z mocy prawa Decyzją Starosty Inowrocławskiego nr 2/2024 o zezwoleniu na realizację inwestycji drogowej pn. „Rozbudowa drogi gminnej nr 150848C w miejscowości Janowice” z dnia 10 czerwca 2024 r., znak: AB.6740.D.2.2024:

- działkę nr 105/2 o pow. 0,0322 ha, położoną w miejscowości Janowice,
- działkę nr 36/9 o pow. 0,0362 ha, położoną w miejscowości Rożniaty,
- działkę nr 48/1 o pow. 0,0231 ha, położoną w miejscowości Rożniaty,
- działkę nr 34/1 o pow. 0,0402 ha, położoną w miejscowości Rożniaty,
- działkę nr 25/3 o pow. 0,2153 ha, położoną w miejscowości Rożniaty,

d) na podstawie aktu notarialnego Rep. A nr 6076/2024 z dnia 26.06.2024 r. Gmina Kruszwica nabyła działkę nr 208/1 o pow. 0,0088 ha (dr), położoną w miejscowości Grodztwo,

e) na podstawie aktu notarialnego Rep. A nr 9364/2024 z dnia 2.10.2024 r. Gmina Kruszwica nabyła działkę nr 47/11 o pow. 0,0331 ha (R III b), położoną w miejscowości Skotniki,

f) na podstawie aktu notarialnego Rep. A nr 10532/2024 z dnia 4.11.2024 r. Gmina Kruszwica w drodze zamiany nabyła działki nr: 106/4 o pow. 0,5336 ha (RII), położona w miejscowości Racice, oraz 107/9 o pow. 0,4764 ha (RII), położona w miejscowości Racice.

Przekształcenie prawa użytkowania wieczystego.

Zgodnie z ustawą z dnia 20 lipca 2018 r. o przekształceniu prawa użytkowania wieczystego gruntów zabudowanych na cele mieszkaniowe w prawo własności tych gruntów z dniem 1 stycznia 2019 r. prawo użytkowania wieczystego gruntów zabudowanych na cele mieszkaniowe przekształciło się w prawo własności tych gruntów.

W związku z powyższym, dotychczasowi użytkownicy wieczystości, za nabycie prawa własności zobowiązani są przez 20 lat, licząc od dnia przekształcenia uiszczać opłatę przekształceniową, w miejsce dotychczasowej opłaty za użytkowanie wieczyste. Właściciel gruntu w każdym czasie trwania obowiązku wnoszenia opłaty może zgłosić na piśmie zamiar jednorazowego jej wniesienia w kwocie pozostającej do spłaty (opłata jednorazowa).

W 2024 r. zostało wydanych **23** zaświadczenia o wniesieniu opłaty jednorazowej.

Ponadto, po spełnieniu warunków zawartych w art. 9a w/w ustawy organ udziela, na wniosek ustawowej bonifikaty od opłaty jednorazowej w wysokości 99%:

- osobom, w stosunku do których orzeczono niepełnosprawność w stopniu umiarkowanym lub znacznym, oraz osobom, w stosunku do których orzeczono niepełnosprawność przed ukończeniem 16 roku życia, lub zamieszkującym w dniu przekształcenia z tymi osobami opiekunom prawnym lub przedstawicielom ustawowym tych osób,
- członkom rodzin wielodzietnych, o których mowa w ustawie z dnia 5 grudnia 2014 r. o Karcie Dużej Rodziny (Dz. U. z 2024 r. poz. 1512),
- inwalidom wojennym i wojskowym w rozumieniu ustawy z dnia 29 maja 1974 r. o zaopatrzeniu inwalidów wojennych i wojskowych oraz ich rodzin (Dz. U. z 2023 r. poz. 1100 oraz z 2024 r. poz. 1243),
- kombatantom oraz ofiarom represji wojennych i okresu powojennego w rozumieniu ustawy z dnia 24 stycznia 1991 r. o kombatantach oraz niektórych osobach będących ofiarami represji wojennych i okresu powojennego (Dz. U. z 2022 r. poz. 2039),
- świadczeniobiorcom do ukończenia 18 roku życia, u których stwierdzono ciężkie i nieodwracalne upośledzenie albo nieuleczalną chorobę zagrażającą życiu, które powstały w prenatalnym okresie rozwoju dziecka lub w czasie porodu, o których mowa w art. 47 ust. 1a ustawy z dnia 27 sierpnia 2004 r. o świadczeniach opieki zdrowotnej

finansowanych ze środków publicznych (Dz. U. z 2024 r. poz. 146, 858, 1222, 1593 i 1615), lub ich opiekunom prawnym

- będącym właścicielami budynków mieszkalnych jednorodzinnych lub lokali mieszkalnych służących wyłącznie zaspokajaniu potrzeb mieszkaniowych tych osób.

W 2024 r. nie zostało wydane żadne zaświadczenie o udzieleniu bonifikaty od opłaty jednorazowej w wysokości 99%. Na podstawie ustawy z dnia 20 lipca 2018 r., o przekształceniu prawa użytkowania wieczystego gruntów zabudowanych na cele mieszkaniowe w prawo własności tych gruntów w 2024 r. zostało wydanych 37 zaświadczeń potwierdzających wysokość i okres pozostały do wnoszenia opłaty z tytułu przekształcenia.

Gmina Kruszwica planuje przeznaczyć do sprzedaży w 2025 roku następujące nieruchomości:

- Tarnowo, dz. nr 57/6 o pow. 0,0307 ha,
- Tarnowo, dz. nr 57/9 o pow. 0,0172 ha,
- Tarnowo, dz. nr 57/8 o pow. 0,0162 ha,
- Tarnowo, dz. nr 57/11 o pow. 0,0094 ha,
- Karsk, dz. nr 14/2 o pow. 0,0794 ha,
- Ostrówek, dz. nr 53/2 o pow. 0,1564 ha,
- Sukowy, dz. nr 76/25 o pow. 0,0254 ha,
- Sukowy, dz. nr 76/26 o pow. 0,0268 ha,
- Sukowy, dz. nr 76/21 o pow. 0,0600 ha,
- Sukowy, dz. nr 92/1 o pow. 0,1444 ha,
- Sukowy, dz. nr 92/2 o pow. 0,1125 ha,
- Brześć, dz. nr 43/13 o pow. 0,0079 ha,
- Sławsk Wielki, dz. nr 122/2, o pow. 0,0701 ha.

Gmina Kruszwica wydierżawia grunty stanowiące zasób gminny z przeznaczeniem:

- pod ustawienie garaży o konstrukcji lekkiej,
- pod działalność gospodarczą,
- pod ogródki owocowo – warzywne,
- na cele rolnicze.

Główne kierunki gospodarowania nieruchomościami

- nieruchomości wchodzące w skład gminnego zasobu nie służące realizacji zadań własnych oraz do celów publicznych będą udostępniane do trwałego zagospodarowania poprzez sprzedaż z uwzględnieniem przeznaczenia wynikającego z planu miejscowego lub decyzji o warunkach zabudowy;
- nieruchomości, które nie mogą być zagospodarowane w sposób trwały będą zagospodarowane w sposób tymczasowy na zasadzie dzierżawy;
- do gminnego zasobu nieruchomości będą nabywane nieruchomości służące realizacji zadań własnych.

Uchwalenie miejscowych planów zagospodarowania przestrzennego nakłada na Burmistrza Kruszwicy obowiązek naliczania opłaty planistycznej. Opłata ta jest pobierana w terminie 5 lat od dnia, w którym plan miejscowy wszedł w życie, w przypadku wzrostu wartości nieruchomości na skutek uchwalenia miejscowego planu zagospodarowania przestrzennego. Zgodnie z art. 37ust. 6 ustawy z dnia 27 marca 2003 r. o planowaniu i zagospodarowaniu przestrzennym (Dz. U. z 2024 r., poz. 1130 z późn.zm.), w 2024 r. zostały wydane 3 decyzje w sprawie ustalenia opłat planistycznych po zbyciu nieruchomości.

Zgodnie z art. 98a ustawy z dnia 21 sierpnia 1997 r. o gospodarce nieruchomościami (Dz. U. z 2024 r., poz. 1145 z późn.zm.), jeżeli w wyniku podziału nieruchomości dokonanego na wniosek właściciela lub użytkownika wieczystego, który wniósł opłaty roczne za cały okres użytkowania tego prawa, wzrośnie jej wartość, burmistrz może ustalić, w drodze decyzji, opłatę adiacencką z tego tytułu.

Uchwałą Nr XVII/215/00 z dnia 29 marca 2000 r. w sprawie ustalenia stawki procentowej opłaty adiacenckiej Rada Miejska w Kruszwicy uchwaliła stawkę procentową opłaty adiacenckiej z tytułu wzrostu wartości nieruchomości w wyniku jej podziału w wysokości 30 % różnicy wartości nieruchomości przed

i po podziale. Zgodnie z przepisami prawa obowiązującymi w dniu podjęcia uchwały – art. 42 ust. 1 ustawy z dnia 8 marca 1990 r. o samorządzie gminnym „Przepisy gminne ogłasza się przez rozplakatowanie obwieszczeń w miejscach publicznych lub w inny sposób miejscowo przyjęty, a także przez ogłoszenie w lokalnej prasie, chyba że przepisy prawa stanowią inaczej”. Niniejsza uchwała została opublikowana poprzez rozplakatowanie obwieszczeń w miejscach publicznych oraz przez ogłoszenie w prasie lokalnej – „Panorama Kruszwicka”, Nr 102, z dnia 21 kwietnia 2000 r. Zgodnie z art. 42 ust. 2 ustawy z dnia 8 marca 1990 r. o samorządzie gminnym uchwała weszła w życie z dniem ogłoszenia, tj. 21 kwietnia 2000 r.

Natomiast Uchwałą Nr XXVI/308/2020 z dnia 29 grudnia 2020 r. w sprawie ustalenia wysokości stawki procentowej opłaty adiacenckiej z tytułu wzrostu wartości nieruchomości w wyniku jej podziału, Rada Miejska w Kruszwicy uchwaliła stawkę procentową opłaty adiacenckiej z tytułu wzrostu wartości nieruchomości w wyniku jej podziału w wysokości 30 % różnicy wartości nieruchomości przed i po podziale.

W 2024 r., zgodnie z w/w przepisami prawa Burmistrz Kruszwicy wydał 10 decyzji w sprawach ustalenia opłaty adiacenckiej z tytułu wzrostu wartości nieruchomości w wyniku ich podziału.

Na podstawie art. 145 ustawy z dnia 21 sierpnia 1997 r. o gospodarce nieruchomościami (Dz. U. z 2024 r., poz. 1145 z późn. zm.) burmistrz może, w drodze decyzji, ustalić opłatę adiacencką każdorazowo po stworzeniu warunków do podłączenia nieruchomości do poszczególnych urządzeń infrastruktury technicznej albo po stworzeniu warunków do korzystania z wybudowanej drogi.

Uchwałą Nr XIX/372/2001 z dnia 18 kwietnia 2001 r. Rada Miejska w Kruszwicy ustaliła stawkę procentową opłaty adiacenckiej z tytułu wzrostu wartości nieruchomości spowodowanej budową infrastruktury technicznej w wysokości 30 % wzrostu wartości nieruchomości. Uchwała została opublikowana w Dz. Urz. Woj. Kujawsko - Pomorskiego z dnia 27 lipca 2001 r., Nr 47, poz. 997, weszła w życie 11 sierpnia 2001 r.

Uchwałą Nr XLII/546/2022 Rady Miejskiej w Kruszwicy ustaliła stawkę procentową opłaty adiacenckiej z tytułu wzrostu wartości nieruchomości spowodowanej budową infrastruktury technicznej w wysokości 25 % wzrostu wartości nieruchomości. Uchwała została opublikowana w Dz. Urz. Woj. Kujawsko - Pomorskiego z dnia 3 czerwca 2022 r., poz. 2964, weszła w życie 18 czerwca 2022 r.

Uchwałą Nr VI/63/2024 Rady Miejskiej w Kruszwicy ustaliła stawkę procentową opłaty adiacenckiej z tytułu wzrostu wartości nieruchomości spowodowanej budową infrastruktury technicznej w wysokości 10 % wzrostu wartości nieruchomości. Uchwała została opublikowana w Dz. Urz. Woj. Kujawsko - Pomorskiego z dnia 4 października 2024 r., poz. 5576, weszła w życie 19 października 2024 r.

W 2024 r. Burmistrz Kruszwicy w związku ze zrealizowanymi w 2021 r. inwestycjami drogowymi wydał 140 decyzji w sprawie ustalenia opłaty adiacenckiej z tytułu budowy urządzeń infrastruktury technicznej, w tym 130 decyzji umarzających postępowania w związku z brakiem wzrostu wartości nieruchomości.

5.8. Plan gospodarki niskoemisyjnej.

Plan Gospodarki Niskoemisyjnej dla Gminy Kruszwica został pierwotnie przyjęty Uchwałą Nr III/22/2014 Rady Miejskiej w Kruszwicy z dnia 30 grudnia 2014 r. Zmieniony został Uchwałą Nr XXVIII/270/2016 Rady Miejskiej w Kruszwicy z dnia 29 grudnia 2016 r. oraz Uchwałą Nr XXXVI/358/2017 Rady Miejskiej w Kruszwicy z dnia 28 września 2017r. Obecnie obowiązującym aktem jest zaktualizowany Plan Gospodarki Niskoemisyjnej dla Gminy Kruszwica zatwierdzony Uchwałą Nr X/109/2019 Rady Miejskiej w Kruszwicy z dnia 27 sierpnia 2019r

Celem głównym niniejszego dokumentu jest rozwój gospodarki niskoemisyjnej przy zapewnieniu zrównoważonego rozwoju gminy. Przystawienie obecnie funkcjonującej gospodarki na gospodarkę niskoemisyjną wymagać będzie zaangażowania wszystkich interesariuszy tj. lokalnej administracji, mieszkańców, dostawców energii i przedsiębiorstw energetycznych, wspólnot i spółdzielni mieszkaniowych, podmiotów działających w sektorze transportu czy budownictwa. Rozwój gospodarki niskoemisyjnej przy uwzględnieniu zasad zrównoważonego rozwoju determinowany będzie przez działania polityczne, gospodarcze i społeczne. Zakłada się, że wzrostowi gospodarczemu towarzyszyć będzie zmniejszenie presji na środowisko. Wdrożenie niniejszego Planu ma ułatwić adaptację wszystkich sektorów do wymogów gospodarki niskoemisyjnej.

Istotą założeń przyjętego planu jest osiągnięcie korzyści ekonomicznych, społecznych i środowiskowych poprzez realizację działań zmniejszających emisję gazów cieplarnianych poprzez wyznaczone dla Gminy Kruszwica cele:

- redukcję emisji gazów cieplarnianych,
- zwiększenie udziału energii pochodzące ze źródeł odnawialnych,
- redukcja zużycia energii finalnej w wyniku zwiększenia efektywności energetycznej,
- redukcja zanieczyszczeń powietrza.

Zakłada się, że procesom redukcyjnym towarzyszyć będą również działania ukierunkowane na poprawę efektywności nie tylko energetycznej, ale również wykorzystania zasobów. Wdrażane nowe technologie powinny skutkować ograniczeniem energo-, materiało- i wodochłonności.

Jednocześnie należy podkreślić, że rozwój gospodarki niskoemisyjnej musi odbywać się przy zapewnieniu trwałego zrównoważonego rozwoju gospodarczego, rozumianego jako zrównoważenie celów ekonomicznych, społecznych i ochrony środowiska.

Gmina Kruszwica w ramach podjętych działań od roku 2017 udziela dotacji celowych na dofinansowanie przedsięwzięć związanych z likwidacją źródeł niskiej emisji na terenie Gminy Kruszwica. W ramach udzielanych dotacji mieszkańcy gminy dokonują wymiany przestarzałych kotłów węglowych na kotły gazowe, olejowe, elektryczne oraz kotły węglowe na paliwo stałe, spełniające wymagania klasy 5 określone w normie PN-EN303-5.

W roku 2024, w terminie zgodnym z uchwałą Nr XXV/284/2020 Rady Miejskiej w Kruszwicy z dnia 3 grudnia 2020 r. w sprawie zasad udzielania i rozliczania dotacji celowej na dofinansowanie przedsięwzięć związanych z likwidacją źródeł niskiej emisji na terenie Gminy Kruszwica, wpłynęło 38 wniosków o przyznanie dotacji celowej na wymianę źródeł ciepła zasilanych paliwami stałymi w budynkach/lokalach mieszkalnych na terenie Gminy Kruszwica, w ramach likwidacji źródeł niskiej emisji.

Spośród 38 wniosków 3 wnioskodawców nie spełniło wymagań ww. uchwały (odmowa udzielenia dotacji), 7 osób zrezygnowały z otrzymania dotacji.

W budżecie zaplanowano udzielenie 28 dotacji. 6 osób zrezygnowało z otrzymania dotacji i rozwiązało umowy, 1 osoba nie zrealizowała umowy w terminie.

Stąd w 2024 r. udzielono 21 dotacji, w ramach których wymienione zostały kotły węglowe: na kotły gazowe – 2 szt., kotły elektryczne – 1 szt. oraz na kotły na paliwo stałe klasy 5 określone w normie PN-EN303-5 – 18 szt.

Na ten cel Gmina Kruszwica wydatkowała środki w kwocie 84 000 zł.

5.9. Program ochrony środowiska.

„Program Ochrony Środowiska dla Gminy Kruszwica na lata 2022-2025 z perspektywą do roku 2029” przyjęty został Uchwałą Nr XLVII/602/2022 Rady Miejskiej w Kruszwicy z dnia 27 października 2022 r.

Program jest dokumentem analizującym istniejący stan poszczególnych komponentów środowiska przyrodniczego Gminy Kruszwica oraz przedstawiającym cele i zadania konieczne do realizacji w poszczególnych obszarach interwencji w celu zachowania dobrego stanu środowiska, a tam gdzie konieczna jest jego poprawa przedstawione zostały działania naprawcze.

Gmina Kruszwica zrealizowała trzy zadania z zakresu „Unieszkodliwianie wyrobów zawierających azbest z terenu gminy.”

W ramach tych zadań zutylizowano 137,69 mg wyrobów zawierających azbest z 57 nieruchomości położonych na terenie miasta i gminy Kruszwica. Łączny koszt przedsięwzięć wyniósł 65 538,29 zł,

z czego kwotę 44 957,22 zł Gmina Kruszwica pozyskała w formie dotacji z Wojewódzkiego Funduszu Ochrony Środowiska i Gospodarki Wodnej w Toruniu oraz Narodowego Funduszu Ochrony Środowiska i Gospodarki Wodnej .

Gmina Kruszwica zrealizowała trzy zadania z zakresu „ Unieszkodliwianie wyrobów zawierających azbest z terenu gminy .”

W ramach tych zadań zutylizowano 137,69 Mg wyrobów zawierających azbest z 57 nieruchomości położonych na terenie miasta i gminy Kruszwica.

Łączny koszt przedsięwzięć wyniósł 65 538,29 zł, z czego kwotę 44 957,22 zł Gmina Kruszwica pozyskała w formie dotacji z Wojewódzkiego Funduszu Ochrony Środowiska i Gospodarki Wodnej w Toruniu oraz Narodowego Funduszu Ochrony Środowiska i Gospodarki Wodnej .

W ramach gospodarki odpadami Gmina Kruszwica osiągnęła wymagany poziom ograniczenia masy odpadów komunalnych ulegających biodegradacji przekazywanych do składowania, który wyniósł 26,11 % .

Natomiast minimalny 45 % poziom przygotowania do ponownego użycia i recyklingu odpadów komunalnych nie został osiągnięty, gdyż w roku 2024 wyniósł 34,66 % .

Poziom składowania odpadów komunalnych i odpadów pochodzących z przetworzenia odpadów komunalnych za rok 2024 wyniósł 34,19 % jest to wskaźnik wyłącznie do wiadomości, bez kryterium osiągnięcia. Poziom będzie wymagany począwszy od roku 2025.

W ramach ochrony powietrza Gmina Kruszwica udzieliła 21 dotacji na wymianę starych kotłów węglowych na nowoczesne kotły gazowe i węglowe spełniające wymagania klasy 5 określone w normie PN-EN303-5 i kocioł elektryczny (opis przy Planie Gospodarki Niskoemisyjnej)

W roku 2024 przeprowadzono kontrole źródeł ogrzewania w 29 budynkach mieszkalnych. 11 osób zostało pouczonych o tym, że kotły na paliwo stałe bezklasowe od stycznia 2024 r. nie mogą być eksploatowane.

5.10. Programu opieki nad zwierzętami bezdomnymi oraz zapobiegania bezdomności zwierząt na terenie Gminy Kruszwica na rok 2024.

Powyższy dokument został zatwierdzony uchwałą Nr L XIII/835/2024 Rady Miejskiej z dnia 28 marca 2024 r. w sprawie przyjęcia Programu opieki nad zwierzętami bezdomnymi oraz zapobiegania bezdomności zwierząt na terenie Gminy Kruszwica na rok 2024, który ma na celu opiekę nad zwierzętami bezdomnymi oraz przeciwdziałanie bezdomności zwierząt na obszarze Gminy Kruszwica.

Gmina Kruszwica na realizację tej uchwały wydatkowała w 2024 r. kwotę 156 161,07 zł. Na to składa się:

- odławianie, opieka i utrzymanie bezdomnych psów w schronisku „CYWIL” w Rybowie, (133 697,47 zł.)
- opieka weterynaryjna i zabiegi sterylizacji zwierząt z terenu gminy Kruszwica (19 996,00 zł),
- dokarmianie kotów (367,60 zł),
- gotowość gospodarstwa KOM-ROL do przyjęcia i zapewnienia opieki bezdomnym zwierzętom gospodarskim (1200,00 zł)

W 2024 r. Gmina zapewniła opiekę 24 psom w schronisku „ Cywil” w Rybowie. Sfinansowano 69 zabiegów sterylizacji kotek oraz 3 suczek a także wykastrowano 10 kotów.

5.11. Strategia rozwiązywania problemów społecznych Gminy Kruszwica na lata 2021-2027 przyjęta Uchwałą Nr XXVIII/351/2021 Rady Miejskiej w Kruszwicy z dnia 25 marca 2021r.

Strategia rozwiązywania problemów społecznych to dokument przedstawiający koncepcję działań zmierzających do racjonalizacji lokalnej polityki społecznej, szczególnie w aspekcie rozpoznawania zagrożeń społecznych, ich profilaktyki i minimalizowania negatywnych skutków występujących problemów społecznych. Strategia stanowi podstawę do realizacji stosunkowo trwałych wzorów interwencji społecznych w obliczu zagrożeń dla prawidłowego funkcjonowania lokalnej społeczności.

Niniejsza strategia została opracowana w Miejsko-Gminnym Ośrodku Pomocy Społecznej w Kruszwicy. Powstała w procesie partycypacyjnym z uwzględnieniem interesów różnych grup społecznych i przy szerokich konsultacjach społecznych. W pracach nad dokumentem uczestniczyli przedstawiciele samorządu lokalnego, w tym sektora pomocy społecznej, oświaty, kultury, sportu i rekreacji, rynku pracy, ochrony zdrowia, a także policji, organizacji pozarządowych, kościoła oraz mieszkańcy gminy.

Strategia została przygotowana na lata 2021-2027. Ma umocowanie w dokumentach strategicznych z zakresu polityki społecznej przygotowanych na poziomie globalnym, europejskim, ogólnopolskim i samorządowym skąd, stosownie do potrzeb mieszkańców, przenosi priorytetowe cele i kierunki działań na poziom lokalny. Dokument umożliwia ubieganie się o środki zewnętrzne, m.in. z funduszy strukturalnych Unii Europejskiej, i stanowi materiał wyjściowy do opracowania szczegółowych programów i projektów pomocy społecznej.

Strategia składa się z pięciu części. W pierwszej z nich zostały przedstawione podstawy prawne tworzenia dokumentu oraz jego uwarunkowania strategiczne i programowe.

Druga część strategii obejmuje podstawowe informacje na temat gminy oraz diagnozę sytuacji społecznej w gminie, która została przygotowana w oparciu o dane pozyskane z instytucji i organizacji działających w gminie bądź obejmujących zasięgiem działania jej mieszkańców, identyfikację mocnych i słabych stron oraz szans i zagrożeń lokalnego systemu polityki społecznej, a także analizę ankiet skierowanych do mieszkańców gminy, w tym przedstawicieli samorządu lokalnego. Diagnoza została przeprowadzona w następujących obszarach: *Transport i komunikacja; Sytuacja demograficzna i Problem starzenia się, Zasoby mieszkaniowe; Gospodarka i sytuacja na rynku pracy; Edukacja i wychowanie; Kultura, sport i rekreacja; Zdrowie i problem niepełnosprawności; Uzależnienia i przemoc w rodzinie; Problem bezdomności; Bezpieczeństwo publiczne; Pomoc społeczna i wsparcie rodziny oraz Aktywność obywatelska.*

W trzeciej części strategii, na podstawie wniosków płynących z przeprowadzonej diagnozy oraz przy uwzględnieniu kompetencji samorządu gminnego, zostały sformułowane: misja, cele strategiczne i operacyjne oraz kierunki działań niezbędnych do podjęcia w okresie programowania dokumentu. Zostali również wskazani realizatorzy strategii, przedstawione źródła finansowania dokumentu i czas realizacji wyznaczonych w nim kierunków działań, ramy finansowe strategii oraz prognoza zmian.

W czwartej części dokumentu wskazane są programy oraz przedstawiona jest informacja na temat projektów mogących służyć realizacji strategii.

Piąta część strategii zawiera informacje na temat sposobu realizacji dokumentu oraz prowadzenia jego monitoringu i ewaluacji przy wykorzystaniu przygotowanego zestawu wskaźników monitoringowych.

5.12. Gminny Program Wspierania Rodziny na lata 2023-2025

Realizując zadania wynikające z ustawy o wspieraniu rodziny i pieczy zastępczej Miejsko- Gminny Ośrodek Pomocy Społecznej opracował Gminny Program Wspierania Rodziny na lata 2023-2025, który został przyjęty Uchwałą Nr LII/661/2023 Rady Miejskiej w Kruszwicy z dnia 30 marca 2023 r.

Obowiązek wspierania rodziny przeżywającej trudności w wypełnianiu funkcji opiekuńczo-wychowawczych oraz organizacji pieczy zastępczej spoczywa na jednostkach samorządu terytorialnego. Podstawowym założeniem ustawy jest tworzenie spójnego systemu opieki nad dzieckiem i rodziną, jeśli ma ona trudności w wypełnianiu swoich funkcji. Trzeba zapewnić taką pomoc, która wyeliminuje groźbę zabrania

dziecka rodzinie lub w szczególnych sytuacjach, szybki powrót do rodziny po okresowym pobycie poza nią. Profilaktyka rodzinna powinna być realizowana przede wszystkim przez gminne instytucje świadczące usługi na rzecz dziecka i rodziny. Pomoc należy kierować do rodzin niewygodnych wychowawczo, dotkniętych przemocą, ubogich, zagrożonych ubóstwem. Ważnym i bardzo efektywnym elementem wspierania rodziny w wychowaniu dzieci jest zapewnienie im pobytu w placówkach wsparcia dziennego. Placówki te powinny organizować dzieciom czas wolny, pomagać w nauce, przy stałej współpracy z rodzicami. Istotne znaczenie ma także praca z rodziną, która decyduje o psychicznym i intelektualnym rozwoju dziecka, jego poczuciu własnej wartości i bezpieczeństwie emocjonalnym. Praca powinna być prowadzona min. w formie wsparcia asystenta rodziny, specjalistycznego poradnictwa, mediacji, terapii rodzinnej, treningu umiejętności wychowawczych dla rodziców.

Dla realizacji celów szczegółowych Ośrodek Pomocy Społecznej założył następujące działania:

- wsparcie interdyscyplinarne – zadanie realizowane zgodnie z założeniami,
- poradnictwo specjalistyczne – rodziny zostały objęta poradnictwem specjalistycznym (pedagog, prawnik, psychoterapeuta, terapeuta uzależnień),
- usługi asystenta rodziny – 2 asystentów rodzin realizujących ustawę z dnia 9 czerwca 2011 r. o wspieraniu rodziny i systemie pieczy zastępczej,
- pomoc finansowa i rzeczowa dla rodzin – rodziny są objęte wsparciem finansowym tut. Ośrodka oraz pomocą rzeczową – żywnościową z Polskiego Komitetu Pomocy Społecznej,
- praca socjalna świadczona przez pracowników socjalnych – rodziny objęte wsparciem asystenta rodziny mogą dodatkowo liczyć na wsparcie pracownika socjalnego odpowiednio przypisanego do rejonu z którego pochodzi rodzina,
- partycypacja w kosztach umieszczenia dzieci w pieczy zastępczej – zgodnie z ustawą z dnia 9 czerwca 2011 r. o wspieraniu rodziny i systemie pieczy zastępczej, tut. Ośrodek ponosi wydatki związane z umieszczeniem dziecka w pieczy zastępczej,
- współpraca z sądem,
- pozyskiwanie środków finansowych na zatrudnienie asystentów rodziny.

5.13. Gminny program profilaktyki i rozwiązywania problemów alkoholowych oraz narkomanii w 2024r.

Realizacja zadań Gminnego Programu Przeciwdziałania Alkoholizmowi i Przeciwdziałania Narkomanii w 2024 roku była realizowana przez Urząd Miejski w Kruszwicy a w jego ramach Zespół Profilaktyki i Rozwiązywania Problemów Alkoholowych, Świetlicę Opiekuńczo-Wychowawczą, Gminną Komisję Rozwiązywania Problemów Alkoholowych, Miejsko Gminny Ośrodek Pomocy Społecznej, szkoły podstawowe oraz ponadpodstawowe.

Nadzór merytoryczny nad realizacją programu sprawuje Burmistrz Kruszwicy oraz Pełnomocnik Burmistrza Kruszwicy d/s rozwiązywania problemów alkoholowych i przeciwdziałania narkomanii. Zgodnie z założeniami programu i harmonogramem wydatków zrealizowano następujące zadania:

Przeciwdziałanie alkoholizmowi

W skład zespołu wchodzi psychoterapeuta oraz psycholog, którzy realizowali następujące zadania:

1.1. W skład zespołu wchodzi psychoterapeuta oraz psycholog, którzy realizowali następujące zadania:

1.1.1. Działania psychoterapeuty – (styczeń – grudzień 2024 r.)	
Liczba osób, które po raz pierwszy zgłosiła się na konsultacje	

1. Liczba osób uzależnionych od alkoholu: były to osoby wymagające diagnozy nozologicznej (uzależnienie od alkoholu, mieszane, picie problemowe, osoby z zespołem abstynencyjnym) i problemowej oraz zaplanowania dalszego postępowania terapeutycznego: kierowanie do właściwych placówek np. oddział detoksykacji, lekarz POZ ze wskazaniem do leczenia szpitalnego lub internistycznego, psychiatrycznego, informacja o ofercie terapeutycznej Zespołu ds. profilaktyki i innych placówek odwykowych, uruchamianie pomocy socjalnej, współpraca w zakresie procedury Niebieskiej Karty.	24
2. Liczba osób współuzależnionych: były to pacjentki głównie z zaburzeniami adaptacyjnymi z dominacją objawów lękowych lub depresyjnych, zaburzeniami osobowości zależnej, Wymagały diagnozy i zaplanowania oddziaływań terapeutycznych w celu zmiany nieadaptacyjnych wzorców radzenia sobie z sytuacją choroby alkoholowej w rodzinie podtrzymujących dysfunkcyjność rodziny. Wśród nich były również osoby doznające również czynnej przemocy w rodzinie i w tym zakresie podejmowano współpracę w ramach procedury Niebieskiej Karty i GKRPA.	33
Liczba udzielonych porad: osoby kontynuujące udział w terapii przez dłuższy okresy czasu lub korzystające z kilku konsultacji.	185
Liczba interwencji z udziałem terapeutów z pracownikiem socjalnym i policjantem w miejscu zamieszkania	0
Liczba osób biorących udział w zajęciach grupowych dla osób uzależnionych (odbyło się 27 grup): grupa o charakterze otwartym, psychoedukacyjnym, wspierającym realizująca w trybie kołowym tematykę związaną z następującymi obszarami : motywowanie do terapii, radzenie sobie z głodem alkoholowym i nawrotami choroby alkoholowej, praca nad umiejętnościami ważnymi dla utrzymania abstynencji: trening asertywnych zachowań abstynencyjnych, praca nad destrukcją w przebiegu uzależnienia i mechanizmami uzależnienia, budowanie tożsamości alkoholowej (uznanie bezsilności wobec alkoholu i akceptacja choroby), problemy przemocy w rodzinie.	3-10
Liczba osób uzależnionych od środków psychoaktywnych biorących udział w zajęciach grupowych z MOW (odbyło się 9 grup): nieletnie z zaleceniami objęcia leczeniem uzależnienia od alkoholu i środków psychoaktywnych, realizacja programu psychoedukacyjnego w zakresie autodiagnozy uzależnienia, uświadomienia sobie występującej destrukcji, trening radzenia sobie ze stresem, trudnymi emocjami, asertywnych umiejętności radzenia sobie z presją grupy, poprawa kompetencji społecznych	7

Liczba osób biorących udział w grupowych zajęciach profilaktycznych (LO III klasa) - 1 spotkanie : zajęcia obejmujące informacje o kryteriach diagnostycznych zgłaszających się osób, trudnościach występujących na różnych etapach terapii, ofercie placówek leczenia uzależnień w tym ofercie Zespołu ds. profilaktyki, wdrażanych działaniach interwencyjnych.	13
Liczba spotkań grup roboczych zespołu interdyscyplinarnego dotyczącego przemocy w rodzinie z udziałem terapeutów.	0
Liczba sprawców przemocy domowej, które zgłosiły się na terapię; osoby kierowane przez grupy diagnostyczno – pomocowe, indywidualna praca terapeutyczna nad zwiększeniem świadomości stosowanej przemocy i korygowania agresywnych zachowań.	3
Liczba ofiar przemocy domowej, które zgłosiły się na terapię; głównie pacjentki z rodzin, w których wdrożono procedurę Niebieskiej Karty lub osoby współuzależnione doznające aktualnie przemocy (działania interwencyjne, współpraca z pracownikami socjalnymi), praca terapeutyczna dotycząca zmian dotychczasowych wzorców zachowań i wychodzenia z roli ofiary, lepsze radzenie sobie z doświadczeniem traumy (PTSD), mobbing szkolny.	9
Liczba dzieci z rodzin z problemem alkoholowym uczęszczających na terapię: dzieci będące ofiarami przemocy w rodzinie, prezentujące zaburzenia zachowania i emocji, zaburzenia depresyjne i adolescenci z syndromem DDA.	7
Liczba osób eksperymentujących bądź uzależnionych od narkotyków: podobnie jak w przypadku uzależnienia od alkoholu (diagnoza, rozważenie adekwatnego modelu terapii, oferta wsparcia i pracy nad motywowaniem do podjęcia leczenia w placówce stacjonarnej).	11
Liczba członków rodzin osób uzależnionych od narkotyków: psychoedukacja dotycząca terapii	2
Inni klienci; zaburzenia lękowe, depresyjne, zaburzenia obsesyjno – kompulsywne, zagrożenie suicydalne i samouszkodzenia, zgłaszane problemy wychowawcze z dziećmi, praca z pacjentem o niskich kompetencjach wychowawczych, kryzys okołorozwodowy,	7

Terapia w nurcie poznawczo – behawioralnym CBT, TSR terapia skoncentrowana na rozwiązaniu i podejście integratywne..

Zespół ds. Profilaktyki obejmuje pomocą:

- osoby uzależnione od alkoholu i innych środków psychoaktywnych,
- osoby nadużywające alkoholu i pijące problemowo,
- ofiary i sprawcy przemocy,
- dzieci z rodzin alkoholowych i dysfunkcyjnych,
- dzieci z zaburzeniami zachowania i emocji,
- osoby z syndromem DDA,

1.1.2. Działania psychologa - (styczeń – grudzień 2024 r.)	
1. Liczba osób uzależnionych od alkoholu	35
2. Liczba zgłoszonych dzieci/młodzieży	22
3. Liczba osób uzależnionych od narkotyków (i alkoholu)	1
4. Liczba osób dorosłych (nieuzależnionych)	11
5. Liczba osób współuzależnionych	4
Łączna liczba udzielonych porad rodzicom/opiekunom prawnym	68
Łączna liczba udzielonych porad dla dzieci i młodzieży	86
Łączna liczba udzielonych porad dla osób uzależnionych od alkoholu	113
Łączna liczba udzielonych porad dla osób uzależnionych od narkotyków (i alkoholu)	5
Łączna liczba udzielonych porad dla osób dorosłych (nieuzależnionych)	53
Łączna liczba udzielonych porad dla osób współuzależnionych	14

Z konsultacji psychologicznej korzystają:

Dzieci:

- doświadczające trudności szkolnych;
- z nadpobudliwością psychoruchową;
- obniżonym nastrojem;
- z zaburzeniami lękowymi;
- posiadające trudności z zakresu komunikacji społecznej;
- wykluczone z grupy rówieśniczej;
- z trudnościami emocjonalnymi.

Opiekun/ rodzic dziecka otrzymuje indywidualne wskazówki oraz wsparcie gdy dziecko korzysta z poradnictwa psychologicznego.

Dorośli (nieuzależnieni):

- doświadczający trudności związkowych
- chcący rozwinąć umiejętności wychowawcze
- poszukujący metod kontrolowania własnych emocji i zachowań

Osoby uzależnione/współuzależnione/DDA: Osoby objęte indywidualną terapią w zależności od problemu.

Na konsultacje psychologiczne uczęszczają mieszkańcy Gminy Kruszwica, którzy korzystają z usług MGOPS, GKRPA, Świetlicy Opiekuńczo-Wychowawczej w Kruszwicy.

Dofinansowanie działań profilaktycznych w szkołach oraz placówkach na terenie gminy.

Dzień Dziecka w Zespole Szkół Ogólnokształcących w Kruszwicy

W dniu 29.05.2024 r. Świetlica Opiekuńczo-Wychowawcza w Kruszwicy wzięła udział w festynie organizowanym przez ZSO w Kruszwicy. Profilaktyczne koło fortuny sprawdziło wiedzę uczniów z zakresu profilaktyki. Dla dzieci przewidziane były nagrody.

Świetlica wiejska Kobylniki

Praca opiekuńczo – wychowawcza uwzględniała zainteresowania, potrzeby i oczekiwania dzieci i młodzieży. Średnio do świetlicy uczęszczało od 5 do 15 dzieci. Wśród codziennych zabaw i zajęć tematycznych znalazło się wiele różnych form zajęciowych. Były to: gry i zabawy grupowe, zajęcia plastyczne – techniczne, zajęcia muzyczne (słuchanie muzyki, zabawa i tańce przy muzyce, karaoke), zajęcia stolikowe (gry planszowe, karty, puzzle), gry towarzyskie (tenis stołowy), gry i zabawy umysłowe (zagadki, konkursy, kalambury), zajęcia sportowe i ruchowe na świeżym powietrzu (gra w koszykówkę, piłkę nożną itp.). W świetlicy odbywały się również zajęcia profilaktyczne, na których w formie zabawy przekazywano informacje o niebezpieczeństwach jakie niosą ze sobą uzależnienia oraz promowało zdrowy styl życia, które kształtowały nawyki higieny osobistej, kultury mówienia, zachowania się w odpowiedniej sytuacji. W okresie przed Wielkanocą i Bożym Narodzeniem odbyły się warsztaty plastyczne – techniczne, na których wykonywano ozdoby świąteczne, piernikowanie. Odbył się również bal karnawałowy oraz święto pieczonego ziemniaka na Strzelnicy w Kobylnikach. Odbywały się również zajęcia nawiązujące do szczególnych dni m.in. Dzień Babci i Dziadka, Dzień Kubusia Puchatka, Dzień Puzli, Walentynki itp.

Podczas ferii zimowych oraz wakacji prowadzone były dla dzieci zajęcia opiekuńczo – wychowawcze z elementami profilaktyki, gry zabawy, wycieczki. We wrześniu wprowadzono do świetlicy zgodnie z podstawami prawnymi Polityki Ochrony Dzieci przed Krzywdzeniem odpowiednie procedury. Odbyła się pogadanka z dziećmi na temat: Czym są standardy ochrony małoletnich i dlaczego zostały wprowadzone w placówce.

Świetlica wiejska w Brześciu

Od lutego do kwietnia prowadzone były zajęcia opiekuńczo – wychowawcze z elementami profilaktyki dla dzieci i młodzieży.

Osiedlowy Dzień Dziecka

Dnia 1 czerwca 2024 Świetlica Opiekuńczo-Wychowawcza wzięła udział w Dniu Dziecka organizowanym przez Stowarzyszenie "Krusza". Dla dzieci przygotowany był quiz profilaktyczny z nagrodami, a starsi uczestnicy festynu oraz dorośli mogli doświadczyć realistycznej symulacji widzenia pod wpływem alkoholu we krwi dzięki alkogoglom.

Zajęcia szachowe w Zespole Szkół Samorządowych nr 1, Zespole Szkół Ogólnokształcących oraz w Szkole Podstawowej w Sławsku Wielkim.

W zajęciach szachowych wzięło udział ogółem 114 dzieci. Podczas zajęć raz w miesiącu została przeprowadzona dla dzieci pogadanka profilaktyczna na temat uzależnień m.in. behawioralnych, od alkoholu i narkotyków. Rozdawane były dla dzieci ulotki oraz gadżety profilaktyczne.

Działania podczas zajęć szachowych angażują dzieci i młodzież do aktywnego spędzania czasu i dzięki temu odciągane są od telefonów oraz komputerów. Szachy odgrywają istotną rolę w nabywaniu i kształtowaniu wielu umiejętności wykorzystywanych przez człowieka w ciągu całego życia. Wprowadzenie nauki gry w szachy w młodszym wieku szkolnym wpływa wszechstronnie na rozwój uczniów. Dzieci uczące się grać w szachy dostrzegają w nich przede wszystkim rozrywkę nie zdając sobie sprawy, że bawiąc się „drewnianym wojskiem” uczą się i doskonalą swoje umysły. Grając w szachy, musimy przestrzegać pewnych określonych zasad i reguł. Każdy szachista musi więc wykazać się zdyscyplinowaniem, ale i wyobraźnią. Gra w szachy wpływa bardzo dobrze na rozwój psychiczny i intelektualny dziecka.

Wyjazd grupy samopomocowej na XXXIV Spotkania Trzeźwości na Jasnej Górze w Częstochowie.

33 osoby z grupy samopomocowej „Odnowa” oraz 43 osoby z grupy „Sukces” z Kruszwicy pojechały w dniach 01.06 – 02.06.2024 r. na spotkania trzeźwościowe na Jasną Górę. Temat spotkań: „Nie potrzebują lekarza zdrowi...”

Przeciwdziałanie narkomanii

Działania profilaktyczne skierowane do dzieci i młodzieży oraz rodziców w placówkach oświatowych. Profilaktyka uzależnień ma na celu ograniczanie rozmiarów używania lub nadużywania substancji psychoaktywnych, w tym również narkotyków. Podejmowane działania miały charakter profilaktyki uniwersalnej, skierowanej do uczniów szkół podstawowych i ponadpodstawowych w Gminie Kruszwica w postaci warsztatów. Profilaktyka uniwersalna ma na celu przeciwdziałanie inicjacji w zakresie różnych zachowań ryzykownych (zwłaszcza wśród młodzieży szkolnej) poprzez dostarczenie odpowiedniej informacji oraz wzmacnianie czynników chroniących i redukcję czynników ryzyka. Czynniki chroniące należy rozumieć jako zasoby indywidualne jednostki oraz cechy środowiska, które kompensują bądź redukują wpływ czynników ryzyka, przyczyniając się do zmniejszenia prawdopodobieństwa wystąpienia zachowań problemowych lub zminimalizowania stopnia ich intensywności. Czynniki ryzyka natomiast to cechy osobowe, sytuacje, warunki i wydarzenia życiowe potencjalnie wpływające na pojawienie się problemów w obszarze zdrowia psychicznego, zwiększające prawdopodobieństwo sięgania po substancje psychoaktywne i pojawienia się zachowań ryzykownych. Celem prowadzonych działań było zatem odkrywanie, nazywanie i rozwijanie zasobów, w tym mocnych stron i umiejętności uczestników zajęć, co realizowało zadanie wzmacniania czynników chroniących. Podczas zajęć uczestnicy rozwijali szeroko rozumiane umiejętności społeczne jak umiejętność komunikacji, umiejętność radzenia sobie z emocjami, frustracją, stresem i zagrożeniem, umiejętność asertywnej obrony swojego zdania, radzenie sobie ze zmianami, reagowanie w sytuacji trudnej lub przemocowej. Jednocześnie odbiorcy poprzez aktywny udział w zadaniach zdobywali wiedzę i informacje z zakresu profilaktyki uzależnień dotyczącej ryzyka stosowania środków psychoaktywnych oraz konsekwencji krótkoterminowych i długoterminowych wynikających z ich używania. Warsztaty prowadzone były w formie zadań indywidualnych oraz grupowych z wykorzystaniem metod aktywizujących oraz kart pracy.

Działania profilaktyczne skierowane do dzieci i młodzieży oraz rodziców w placówkach oświatowych

- Do współpracy w zakresie działań na rzecz profilaktyki wśród dzieci i młodzieży oraz rodziców uczniów z gminy Kruszwica w roku 2024 włączyły się Szkoła Podstawowa nr 1 im. Jana Kasprowicza w Kruszwicy, Szkoła Podstawowa nr 2 im. Tysiąclecia Państwa Polskiego w Kruszwicy, Szkoła Podstawowa im. Wojska Polskiego w Rusinowie, Szkoła Podstawowa im. Marii Patyk w Sławsku Wielkim, Szkoła Podstawowa im. Wincentego Witosa w Woli Wapowskiej, Niepubliczna Szkoła

Podstawowa im. Zbigniewa Ryża w Racicach, Szkoła Podstawowa im. Armii Krajowej w Chełmcach, Liceum Ogólnokształcące im. Juliusza Słowackiego w Kruszwicy, Zespół Szkół Weterynaryjno-Przyrodniczych w Kobylnikach, Zespół Szkół im. Kazimierza Wielkiego w Kruszwicy oraz Szkoła Podstawowa przy Młodzieżowym Ośrodku Wychowawczym dla Dziewcząt im. Polskich Olimpijczyków w Kruszwicy.

- Program profilaktyczny rekomendowany „Unplugged”:

- Młodzieżowym Ośrodku Wychowawczym dla Dziewcząt im. Polskich Olimpijczyków w Kruszwicy – klasa 8, odbyło się 12 spotkań, w zajęciach brało udział 12 osób
- Szkoła Podstawowa w Sławsku Wielkim – klasa 7, odbyło się 12 spotkań, w zajęciach wzięło udział 7 osób
- Szkolenie dla kadry pedagogicznej „Substancje psychoaktywne w szkole i wśród uczniów, metody wczesnej interwencji”.
- Kampania Zachowaj Trzeźwy Umysł.

W marcu rozpoczęto realizację kampanii pod hasłem **„Blżej siebie i innych, a dala od używek”**. Adresatami działań profilaktycznych z wykorzystaniem materiałów z kampanii byli uczniowie klas I-VIII szkół podstawowych oraz uczniowie szkół ponadpodstawowych placówek z Gminy Kruszwica. Do współpracy ze Świetlicą Opiekuńczo-Wychowawczą przyłączyły się aktywnie działając na rzecz profilaktyki w zakresie zdrowia psychicznego dzieci i młodzieży. Celem kampanii było wspieranie samoakceptacji u dzieci i młodzieży oraz dobrych relacji z bliskimi, jako czynnik chroniący przed podejmowaniem ryzykownych zachowań, w tym sięgania po używki. Podczas warsztatów z uczniami wykorzystywano karty pracy udostępnione w materiałach. Zgłoszono również prace plastyczne do ogólnopolskiego konkursu plastycznego, w którym sukcesy odnieśli uczniowie ze Szkoły Podstawowej nr 1 w Kruszwicy zdobywając nagrodę główną oraz 9 wyróżnień. Podczas „Drzwi Otwartych” oraz zebrań w placówkach udostępniano ulotki i materiały adresowane do rodziców uczniów. Na korytarzach przygotowane zostały tematyczne gazetki i plakaty edukacyjno-informacyjną. Ponadto w ramach działań związanych z kampanią odbył się festyn profilaktyczny. Szacunkowo kampanią objętych zostało objętych blisko 1100 uczniów (wliczając uczestników festynu, konkursu plastycznego oraz warsztatów w szkołach).

Warsztaty profilaktyczne w szkołach

Warsztaty z komunikacji	SP 2 w Kruszwicy	M 23	K 12	Razem 35
	SP w Woli Wapowskiej	M 14	K 12	Razem 26
Poznajemy uczucia i emocje	SP w Sławsku Wielkim	M 17	K 12	Razem 29
Zagrożenie cyberprzemocą	SP w Sławsku Wielkim	M 3	K 5	Razem 8
Różne typy zachowań: asertywność, uległość, agresja.	SP w Rusinowie	M 10	K 3	Razem 13
Współpraca – dobra relacja w grupie.	SP w Rusinowie	M 4	K 5	Razem 9
Łącznie:				120

Festyn profilaktyczny „Blżej siebie i innych, z dala od używek”

W dniu 5 czerwca na terenie Szkoły Podstawowej nr 1 w Kruszwicy odbył się festyn profilaktyczny, którego organizatorem była Świetlica Opiekuńczo-Wychowawcza w Kruszwicy.

„Blżej siebie i innych, z dala od używek” – to hasło najlepiej oddaje ideę, która przyświecała wydarzeniu.

Podczas trzech godzin festynu młodzież z Gminy Kruszwica aktywnie uczestniczyła w warsztatach kreatywnych, zabawach sportowych i aktywizujących stanowiskach edukacyjnych. Uczestnicy wydarzenia mogli wykonywać własnoręczne łapacze snów, drewniane malowane podkładki, magnesy ceramiczne, dekoracje na bawełnianych torbach czy też bransoletki i breloczki. Wśród atrakcji sportowych znalazły się pokazy zumbi, wyścigi przy użyciu ergometrów, gra w badmintona i warcaby oraz wyzwania na torze sportowym lub zabawy z użyciem gier wielkoformatowych. Sprawność manualną można było ćwiczyć na stanowisku z klockami na paletach, przy wykonywaniu druku z użyciem długopisów 3D bądź modeli tekturowych. Ciekawość uczestników pobudzano również na stanowiskach eksperymentów chemicznych, podczas warsztatów w Astrobazie oraz na wirtualnej strzelnicy. Zainteresowaniem cieszyły się także stanowisko profilaktyczne, gdzie można było sprawdzić koordynację poruszając się w alkogoglach oraz zakręcić kołem fortuny podczas quizu jak również stanowisko Drużyny Strażackiej, gdzie odbywały się pokazy.

Atrakcji było co nie miara, a każda realizowała jeden, wspólny dla wszystkich cel: wzmocnienie czynników chroniących młodzież przed sięganiem po używki. To było święto twórczej zabawy, podczas którego to młodzież, przy wsparciu nauczycieli zachęcała rówieśników do różnorodnych form spędzania wolnego czasu, alternatywnych wobec używek wzmacniając też ich poczucie przynależności, akceptacji i dobrostanu psychicznego.

Z ogromną radością obserwowaliśmy zaciekawienie i zaangażowanie młodzieży. Cieszy Nas, że po festynie oprócz pięknie zrobionych dzieł uczestnicy zabrali ze sobą również pozytywne wspomnienia. Do całej akcji włączyły się placówki oświatowe oraz młodzież. Placówki, które brały udział w Festynie: Szkoła Podstawowa nr 1 im. J. Kasprowicza w Kruszwicy, Zespół Szkół Ogólnokształcących w Kruszwicy, Zespół Szkół im. Kazimierza Wielkiego w Kruszwicy, Niepubliczna Szkoła Podstawowa im. Zbigniewa Ryża w Racicach, Szkoła Podstawowa im. Marii Patyk w Sławsku Wielkim, Szkoła Podstawowa im. Wojska Polskiego w Rusinowie, Szkoła Podstawowa im. W. Witosa w Woli Wapowskiej, Młodzieżowy Ośrodek Wychowawczy dla Dziewcząt im. Polskich Olimpijczyków w Kruszwicy.

„Dzieciństwo bez przemocy” – Ogólnopolska Kampania Fundacji Dajemy Dzieciom Siłę.

We współpracy ze Świetlicą Opiekuńczo-Wychowawczą z Kruszwicy szkoły podstawowe i ponadpodstawowe z Gminy Kruszwica oraz Młodzieżowy Ośrodek Wychowawczy w Kruszwicy przyłączyły się do udziału w kampanii „Dzieciństwo bez Przemocy”. W placówkach organizowane były warsztaty i lekcje profilaktyczne z wykorzystaniem scenariuszy udostępnionych przez Fundację Dajemy Dzieciom Siłę. Ponadto korzystano z lekcji online oraz uczestniczono w webinarach i szkoleniach internetowych. Rozpowszechniano wiedzę z zakresu przeciwdziałania przemocy, na korytarzach w placówkach wykonano tematyczne gazetki, jak również zapraszano do udziału w webinarach rodziców i nauczycieli. Uczniowie brali także aktywny udział w przygotowywaniu prac plastycznych na konkurs organizowany przez Świetlicę Opiekuńczo-Wychowawczą z Kruszwicy pn. „Zamiast tolerować akty przemocy udzielajmy innym wsparcia i pomocy”. Poprzez uczestniczenie w konkursie uczestnicy wskazali sposoby szukania pomocy i okazywania wsparcia wobec osób pokrzywdzonych.

Symbolicznym gestem wsparcia działań na rzecz dzieciństwa bez przemocy było podświetlenie murów placówek oraz Mysiej Wieży na czerwono w dniu oficjalnego zakończenia kampanii tj. 19 listopada 2024 r.

Świetlica Opiekuńczo-Wychowawcza w Kruszwicy.

Zadania wynikające z funkcjonowania świetlicy realizowali: pedagog w zakresie resocjalizacji, pracujący na całym etacie i odpowiedzialny za prawidłowy plan pracy z dziećmi. W świetlicy pracuje na umowę zlecenie: 5 wychowawców.

Ogółem przez cały rok 2024 skorzystało z zajęć opiekuńczo-wychowawczych 107 dzieci, z zajęć logopedycznych 22, szachowych 9 dzieci natomiast z zajęć socjoterapeutycznych 14 osób. Działania jakie prowadzimy podczas zajęć bezpośrednio angażują dzieci i młodzież dając im możliwość spędzenia czasu wolnego aktywnie uczestnicząc w zajęciach, a tym samym odciągamy ich m.in. od telefonu, laptopa, komputera.

Zajęcia opiekuńczo – wychowawcze

Zajęcia opiekuńczo-wychowawcze obejmowały prace plastyczne, techniczne, gry i zabawy ruchowe, gry i zabawy dydaktyczne, zajęcia integrujące grupę, zajęcia dydaktyczne podnoszące i usprawniające możliwości intelektualne, zajęcia literackie (wspólne czytanie, opowiadanie treści, plastyczne przedstawianie utworów literackich), zajęcia audiowizualne (oglądanie bajek i filmów profilaktycznych). Podjęte przez wychowawców świetlicy działania ukierunkowane zostały na rozwój zainteresowań wychowanków i zaspokajanie potrzeb opiekuńczo-wychowawczych. W ramach działalności dydaktycznej świetlica umożliwiała uczniom pomoc uczniom słabszym w nauce. Wychowankowie świetlicy wykonywali kartki okolicznościowe, tworzyli bransoletki, wykonywali dekoracje dostosowane do pory roku i świąt, jak również śpiewali piosenki, poznawali tradycje i obrzędy narodowe. Uczniowie rozwijali logiczne myślenie poprzez m.in. uczestnictwo w grach logiczno-strategicznych. Rozwijali logikę myślenia wykonując różnorakie prace techniczne. Zajęcia czytelnicze były wspianą okazją do rozwijania kompetencji czytelniczych, zdobywania wiedzy oraz przekazywania wartości i norm społecznych. Kreatywność uczniów dostrzec można było poprzez ekspozycję prac na gazetkach ściennych, dekoracjach, pozwalając tym samym zaistnieć uczniom biorącym czynny udział w zajęciach plastyczno-technicznych. Uczyliśmy wychowanków, w jaki sposób chronić środowisko naturalne oraz rozwijać ich twórczość. Zajęcia taneczne dały uczniom możliwość aktywnego spędzania czasu wolnego po zajęciach szkolnych, rozbudzały zainteresowanie różnymi formami aktywności fizycznej, pozwalały odpocząć i zregenerować siły. Uczniowie mieli czas na swobodne zabawy, zgodnie z ich zainteresowaniami, korzystali z gier edukacyjno - towarzyskich zgromadzonych w świetlicy. W pracy dużą uwagę zwracano na kształtowanie umiejętności współdziałania w grupie rówieśniczej, nawiązywania pozytywnych kontaktów interpersonalnych, umiejętności rozmawiania, słuchania, wyrażania swoich potrzeb, przekonań i uczuć oraz dostrzegania ich u innych, umiejętności panowania nad emocjami, jak również na upowszechnienie zasad kultury osobistej, przestrzegania przyjętych zasad i norm zachowania się w świetlicy.

Zajęcia socjoterapeutyczne

Z zajęć socjoterapeutycznych skorzystało 14 dzieci z Gminy Kruszwica. Głównym celem zajęć socjoterapeutycznych jest poprawa społecznego i emocjonalnego funkcjonowania dzieci oraz nauka nowych umiejętności, które pomogą im, lepiej funkcjonować i radzić sobie w sytuacjach trudnych. W obszarze oddziaływań w obszarze socjoterapeutycznym zostają m. in. dzieci z zaburzeniami zachowania, nadpobudliwością, agresją, zahamowaniem, niską oceną, nieśmiałością, dzieci mające problemy szkolne wynikające z parcjalnych deficytów bądź zaniedbania środowiska.

Ferie zimowe

W trakcie ferii zimowych w Świetlicy Opiekuńczo-Wychowawczej w Kruszwicy odbywały się zajęcia opiekuńczo-wychowawcze. Wzięło w nich udział 29 dzieci. Dzieci uczestniczyły w takich zajęciach jak świetlicowe kino, zajęcia plastyczne, taneczne, gry i zabawy stolikowe, zajęcia o tematyce profilaktycznej związanej z uzależnieniami behawioralnymi. Współpracując z Biblioteką Miejską w Kruszwicy, dzieci miały okazję wziąć udział w spotkaniu z pracownikiem biblioteki, który wprowadził ich w magiczny świat książki. W ramach aktywnego spędzania czasu wolnego dzieci z rodzicami w Świetlicy odbył się również I Rodzinny Turniej Piłkarzyków. Wzięło w nim udział 10 rodzin. Wszyscy uczestnicy otrzymali nagrody rzeczowe a zwycięzcy puchar.

Zajęcia letnie

W miesiącu lipcu w Świetlicy Opiekuńczo-Wychowawczej odbywały się zajęcia letnie dla dzieci z Gminy Kruszwica. Zajęcia opiekuńczo-wychowawcze obejmowały prace plastyczne, gry i zabawy ruchowe, gry i zabawy dydaktyczne, zajęcia integrujące grupę, zajęcia dydaktyczne podnoszące i usprawniające możliwości intelektualne, zajęcia literackie (wspólne czytanie, opowiadanie treści, plastyczne przedstawianie utworów literackich), zajęcia audiowizualne (oglądanie bajek i filmów profilaktycznych). Dzieci miały czas na swobodne zabawy, zgodnie z ich zainteresowaniami, korzystali z gier edukacyjno - towarzyskich zgromadzonych w świetlicy. W pracy dużą uwagę zwracano na kształtowanie umiejętności współdziałania w grupie rówieśniczej, nawiązywania pozytywnych kontaktów interpersonalnych, umiejętności rozmawiania, słuchania, wyrażania swoich potrzeb, przekonań i uczuć oraz dostrzegania ich u innych, umiejętności panowania nad emocjami, jak również na upowszechnienie zasad kultury osobistej. Dzięki Nadgoplańskiemu Parku Tysiąclecia w Kruszwicy dzieci wzięły udział w warsztatach edukacyjnych, które wprowadziły dzieci w przepiękny świat owadów. W zajęciach letnich wzięło udział 46 dzieci.

Gminna komisja rozwiązywania problemów alkoholowych

Komisja odbyła ogółem 15 posiedzeń. Wezwano na posiedzenia komisji ogółem 85 osób (niektóre osoby były wzywane więcej niż jeden raz) a zgłosiło się 47 osób. W wyniku przeprowadzonych rozmów większość wezwanych sama zdecydowała się podjąć terapię odwykową. 13 wniosków zostało skierowanych do Sądu Rejonowego w Inowrocławiu celem zobowiązania do leczenia odwykowego. Komisja wydała 18 pozytywnych opinii na sprzedaż napojów alkoholowych w miejscu i poza miejscem sprzedaży. Gminna Komisja Rozwiązywania Problemów Alkoholowych przeprowadziła 2 kontrole w 7 punktach sprzedaży alkoholu na terenie miasta i gminy. W żadnym punkcie sprzedaży nie zostało cofnięte pozwolenie na sprzedaż napojów alkoholowych. Komisja na posiedzeniach zajmowała się również zmianami budżetowymi oraz ustaleniem budżetu wydatków na realizację zadań wynikających z ustawy.

Finansowanie programu

Realizacja zadań w ramach programu finansowana jest ze środków własnych Urzędu Miejskiego w Kruszwicy pochodzących z opłat za korzystanie z zezwoleń na sprzedaż napojów alkoholowych, wnoszonych przez prowadzące sprzedaż podmioty gospodarcze oraz z opłaty od sprzedaży napojów alkoholowych w opakowaniach jednostkowych o ilości nominalnej napoju nieprzekraczającej 300 ml, o której mowa w art. 9² ust. 11 (t.j. Dz.U. z 2021 r. poz. 1119).

Na zadania z zakresu profilaktyki i przeciwdziałania alkoholizmowi i narkomanii w 2024 r. ogółem wydatkowano kwotę w wysokości **509.796,46 zł.**

Wydatki ogółem na zadania związane z przeciwdziałaniem alkoholizmowi i narkomani w roku 2024

Plan: 537.750,83 zł wykonanie: 509.796,46 zł

Wpływy w roku 2024

Kwota wpływu	Źródło wpływu
401.789,20 zł	opłaty za korzystanie z zezwoleń na sprzedaż napojów alkoholowych, wnoszonych przez prowadzące sprzedaż podmioty gospodarcze
103.042,56 zł	opłaty od sprzedaży napojów alkoholowych w opakowaniach jednostkowych o ilości nominalnej napoju nieprzekraczającej 300 ml (wpływ z Urzędu Skarbowego w Bydgoszczy)
19.208,83 zł	Niewykorzystane środki w roku 2023

5.14. Gminny program opieki nad zabytkami dla Gminy Kruszwica

Wykaz udzielonych dotacji zgodnie z art.81 ust. 1 ustawy z dnia 23 lipca 2003 r. o ochronie zabytków i opiece nad zabytkami (Dz. U. z 2022 r. poz. 840 z późn. zm.), § 6 uchwały Nr LXII/817/2024 Rady Miejskiej w Kruszwicy z dnia 29 lutego 2024 r. w sprawie określenia zasad udzielania dotacji na prace konserwatorskie, restauratorskie lub roboty budowlane przy zabytku wpisanym do rejestru zabytków lub znajdującym się w gminnej ewidencji zabytków w ramach Rządowego Programu Odbudowy Zabytków. (Dz. Urz. Woj. Kuj.-Pom. poz. 1547 i 2426)

1. Parafia Rzymsko-Katolicka p.w. Katarzyny w Chełmcach z przeznaczeniem na prace konserwatorsko – restauratorskie kościoła p.w. św. Katarzyny w Chełmcach wpisanego do rejestru zabytków pod numerem A/1611. Prace konserwatorsko-restauratorskie obejmują wymianę, odtworzenie i renowację stolarki okiennej w wieży i w zakrystii kościoła.
2. Parafia Rzymsko-Katolicka p.w. św. Mateusza w Ostrowie z przeznaczeniem na prace konserwatorsko – restauratorskie kościoła p.w. św. Mateusza w Ostrowie wpisanego do rejestru zabytków pod numerem A/797 oraz kaplicy grobowca rodziny Trzecińskich na cmentarzu rzymsko-katolickim wpisanej do gminnej ewidencji zabytków pod numerem 316. Prace obejmują prace konserwatorsko-restauratorskie stolarki drzwiowej kościoła oraz wykonanie renowacji kaplicy grobowca rodziny Trzecińskich.
3. Parafia Rzymsko-Katolicka p.w. św. Marka Ewangelisty w Polanowicach z przeznaczeniem na prace konserwatorsko – restauratorskie kościoła p.w. św. Marka Ewangelisty w Polanowicach wpisanego do rejestru zabytków pod numerem A/1683. Prace konserwatorsko-restauratorskie obejmują wykonanie: badań konserwatorskich ścian kościoła (odkrywki), opracowania badań konserwatorskich, programu prac konserwatorskich dla ścian w kościele, badań mikologicznych, ekspertyz w zakresie szkodników zagrażającym elementem wewnątrz kościoła oraz renowacji i konserwacji kamiennego portalu wejścia głównego (kolejny etap).

5.15. Program współpracy Gminy Kruszwica z organizacjami pozarządowymi oraz innymi podmiotami prowadzącymi działalność pożytku publicznego na rok 2024

Współpraca samorządu terytorialnego z organizacjami pozarządowymi jest jednym z nieodłącznych elementów rozwoju demokratycznego społeczeństwa obywatelskiego. Ustawa o działalności pożytku publicznego i o wolontariacie z dnia 24 kwietnia 2003 r. oraz ustawa o samorządzie gminnym nakładają na samorząd obowiązek współpracy z organizacjami pozarządowymi przy realizacji zadań publicznych. Współpraca ta powinna opierać się na poszanowaniu przez obie strony zasad: pomocniczości, suwerenności stron, partnerstwa, efektywności, uczciwej konkurencji, jawności, zrównoważonego rozwoju i równości szans.

Uchwałą LIX/751/2023 Rady Miejskiej w Kruszwicy z dnia 30 listopada 2023 r. przyjęty został *Program współpracy Gminy Kruszwica z organizacjami pozarządowymi oraz innymi podmiotami prowadzącymi*

działalność pożytku publicznego na rok 2024, zwany dalej Programem, który jest najważniejszym dokumentem regulującym współpracę samorządu z III sektorem i określa szczegółowe zasady tej współpracy, zarówno na płaszczyźnie finansowej, jak i pozafinansowej. Obowiązek uchwalenia programu wynika z art. 5a ust. 1 i 4 ustawy o działalności pożytku publicznego i o wolontariacie z dnia 24 kwietnia 2003 r. (zwanej dalej ustawą). Projekt programu, zgodnie z uchwałą nr XLVI/523/2010 Rady Miejskiej w Kruszwicy z dnia 26 sierpnia 2010 r. w sprawie określenia szczegółowego sposobu konsultowania projektów aktów prawa miejscowego z radą działalności pożytku publicznego lub organizacjami pozarządowymi oraz podmiotami prowadzącymi działalność pożytku publicznego, został skonsultowany:

- z użyciem strony internetowej – informacja o konsultacjach wraz z projektem programu została zamieszczona na stronie internetowej Gminy Kruszwica, na tablicy ogłoszeń oraz w Biuletynie Informacji Publicznej
- oraz podczas spotkania, które odbyło się 16 listopada 2023 r. w Urzędzie Miejskim w Kruszwicy. W spotkaniu tzw. XVI Kruszwickim Forum Organizacji pozarządowych uczestniczyło 8 osób reprezentujących 5 organizacji pozarządowych.

Organizacje miały możliwość wcześniejszego szczegółowego zapoznania się z projektem uchwały, a także zgłaszania swoich uwag. Projekt został zaopiniowany pozytywnie, nie wniesiono uwag, propozycji jego zmian.

Współpraca z organizacjami pozarządowymi o charakterze finansowym

Współpraca o charakterze finansowym w 2024 r. odbywała się poprzez przekazanie organizacjom pozarządowym dotacji na realizację zadań publicznych w oparciu o ogłoszone konkursy ofert. W 2024 r. ogłoszonych zostało 9 otwartych konkursów ofert (na podstawie ustawy o działalności pożytku publicznego i o wolontariacie) oraz jeden otwarty konkurs ofert na realizację zadań z zakresu rozwoju sportu. Szczegółowy wykaz zadań zrealizowanych w 2024 r. zgodnie z ustawą przedstawiony został w części analitycznej raportu .

Wysokość środków finansowych zaplanowanych w budżecie Gminy Kruszwica na rok 2024 oraz przekazanych organizacjom pozarządowym przedstawia się następująco:

Obszary realizowanych zadań publicznych wskazanych w Programie	Planowana kwota dotacji na 2024 r. /w zł/	Zwrócono do budżetu Gminy Kruszwica /w zł/		Kwota udzielonej dotacji z budżetu gminy 2024 r. /w zł/
		2024	2025	
wspieranie i upowszechnianie kultury fizycznej	75 000,00	450,00	1600,00	72 950,00
ochrona i promocja zdrowia	3 500,00	1 500,00	0,00	2 000,00
ratownictwo i ochrona ludności	40 000,00	0,00	0,00	40 000,00
pomoc społeczna, w tym pomoc rodzinom i osobom w trudnej sytuacji życiowej oraz wyrównywanie szans tych rodzin i osób	31 000,00	0,00	0,00	27 450,00
kultura, sztuka, ochrona dóbr kultury i dziedzictwa narodowego	5 000,00	0,00	0,00	5 000,00
działalność na rzecz osób niepełnosprawnych	4 200,00	0,00	0,00	4 200,00
działalność na rzecz osób w wieku emerytalnym	20 200,00	0,00	0,00	20 200,00
działalność na rzecz rodziny, macierzyństwa, rodzicielstwa, upowszechniania i ochrony praw dziecka	9 100,00	0,00	0,00	9 100,00

Turystka i krajoznawstwo	10 000,00	201,68	0,00	9 798,32
RAZEM:	198 000,00	2 151,68	1 600,00	190 698,32
Dotacje dla klubów sportowych na podstawie ustawy o sporcie	400 000,00	0,00	0,00	400 000,00
RAZEM – pożytek publiczny Dotacje dla klubów na podstawie ustawy o sporcie	598 000,00	2 151,68	1 600,00	590 698,32

W celu realizacji zadań publicznych w 2024 r. przez organizacje pozarządowe ogłoszonych zostało 9 otwartych konkursów ofert – odrębnie dla każdego rodzaju zadań publicznych, na które łącznie wpłynęły 34 oferty.

Zakres zadań publicznych	Liczba złożonych ofert	Liczba zawartych umów	Uwagi
wspieranie i upowszechnianie kultury fizycznej	16	15	- 1 oferta bez dofinansowania (Fundacja Fucco, Poniec)
działalność na rzecz osób niepełnosprawnych	2	1	- 1 oferta bez dofinansowania (Fundacja Stałego Rozwoju, Nowy Sącz)
ochrona i promocja zdrowia	2	1	- 1 oferta bez dofinansowania (Dr Rajewski Foundation, Bydgoszcz)
kultura, sztuka, ochrona dóbr kultury i dziedzictwa narodowego	2	2	--
ratownictwo i ochrona ludności	1	1	--
pomoc społeczna, w tym pomoc rodzinom i osobom w trudnej sytuacji życiowej oraz wyrównywanie szans tych rodzin i osób	1	1	--
działalność na rzecz rodziny, macierzyństwa, rodzicielstwa, upowszechniania i ochrony praw dziecka	4	3	- 1 oferta bez dofinansowania (Fundacja Stałego Rozwoju, Nowy Sącz)
działalność na rzecz osób w wieku emerytalnym	3	2	- 1 oferta bez dofinansowania (Specjalistyczna pomoc Rodzinom „Nadzieja” Grudziądz)
Turystka i krajoznawstwo	3	2	- 1 oferta bez dofinansowania (Fundacja Fucco, Poniec)
	34	28	

Po dokonaniu oceny 34 ofert złożonych w konkursach do wsparcia finansowego zakwalifikowano 28 zadań publicznych (w formie powierzenia lub wspierania, zgodnie z ogłoszonym konkursem ofert). Zadania realizowały następujące organizacje pozarządowe:

- Ochotnicza Straż Pożarna w Woli Wapowskiej,
- Kruszwickie Stowarzyszenie Ludowe Zespoły Sportowe,
- Kujawsko – Pomorski Oddział Okręgowy PCK Bydgoszcz, Oddział Inowrocław,
- Liga Obrony Kraju, Warszawa ,

- Stowarzyszenie Kulturalno – Oświatowe „Nasz Dom” w Racicach,
- Uczniowski Klub Sportowy BASKET 2010 Kruszwica ,
- Stowarzyszenie na Rzecz Osób Niepełnosprawnych LOGOS w Kruszwicy,
- Nadgoplańskie Wodne Ochotnicze Pogotowie Ratunkowe,
- Stowarzyszenie Rozwoju Wsi „Kujawiak” w Sławsku Wielkim,
- Stowarzyszenie Innowacyjnych Łępskich Aktywności SIŁA, Przedbojewice (realizacja zadania po raz pierwszy we współpracy z Gminą Kruszwica),
- Caritas Archidiecezji Gnieźnieńskiej ,
- Terenowy Komitet Ochrony Praw Dziecka,
- Kruszwicki Uniwersytet Trzeciego Wieku,
- Fundacja APASZKA, Kruszwica (realizacja zadania po raz pierwszy we współpracy z Gminą Kruszwica),
- PTTK, Oddział Nadgoplański w Kruszwicy,
- Kujawska Drużyna Łucznicza „Gopłanie”, Kruszwica.

W przypadku zawarcia umów na wspieranie zadań, zadania są dofinansowywane przez Gminę, a minimalny wkład finansowy własny organizacji wynosi 5% całkowitych kosztów. Gmina Kruszwica wspiera realizację zadań w następujących zakresach:

- wspieranie i upowszechniania kultury fizycznej,
- ratownictwo i ochrona ludności,
- ochrona i promocja zdrowia,
- kultura, sztuka, ochrona dóbr kultury i dziedzictwa narodowego,
- działalność na rzecz rodziny, macierzyństwa, rodzicielstwa, upowszechniania i ochrony praw dziecka.

Z kolei w formie powierzenia (gdzie nie jest wymagany wkład finansowy własny organizacji) zlecano zadania w zakresie:

- pomocy społecznej, w tym pomocy rodzinom i osobom w trudnej sytuacji życiowej oraz wyrównywania szans tych rodzin i osób,
- działalności na rzecz osób niepełnosprawnych,
- działalności na rzecz osób w wieku emerytalnym.

Do realizowanych zadań podmioty wносиły również wkład własny pozafinansowy (np. pracę społeczną członków organizacji).

W ramach realizowanych zadań środki finansowe z dotacji przeznaczane były na: koszty merytoryczne, a więc koszty bezpośrednio związane z celem realizowanego zadania, (koszty zakupu usług, zakupu rzeczy i wynagrodzeń) oraz koszty administracyjne.

W 2024 r. do Urzędu Miejskiego w Kruszwicy nie wpłynęły wnioski na realizację zadań publicznych z pominięciem otwartego konkursu ofert, nie zrealizowano więc żadnego zadania w tym trybie.

Żadna z umów w trakcie roku nie została rozwiązana. Jedno zadanie pn. *V Turniej o Puchar Przewodniczącego Rady Miejskiej w Kruszwicy* nie zostało zrealizowane. Klub zwrócił otrzymaną dotację w wymaganym terminie.

Główne działania podjęte w 2024 r. w zakresie współpracy z organizacjami pozarządowymi o charakterze pozafinansowym:

- użyczenie lub wynajem organizacjom pozarządowym lokali gminnych (Miejsko- Ludowy Klub Sportowy „Piast”, Stowarzyszenie Rozwoju Wsi „Kujawiak” w Sławku Wielkim, PCK Kruszwica, Fundacja Apaszka);
- zapraszanie na sesje Rady Miejskiej oraz posiedzenia komisji przedstawicieli organizacji pozarządowych;
- wzajemna wymiana informacji pomiędzy samorządem a trzecim sektorem – zamieszczanie informacji na stronach internetowych (www.gminakruszwica.pl, www.bip.kruszwica.gmina.pl – zakładka: Związki i stowarzyszenia), jak i wysyłanie bezpośrednio do organizacji (nt. szkoleń, doradztwa, możliwości pozyskiwania dodatkowych środków finansowych, zmian w ustawach dot. trzeciego sektora, imprez organizowanych przez organizacje);
- możliwość udziału przedstawicieli trzeciego sektora w komisjach konkursowych oceniających złożone oferty. Ogłaszając otwarty konkurs ofert na podstawie ustawy o działalności pożytku publicznego i o wolontariacie jednocześnie prowadzony jest nabór do komisji konkursowych. Informacja o naborze zamieszczana jest na stronie internetowej www.gminakruszwica.pl

- współpraca samorządu z organizacjami podczas organizacji różnego rodzaju imprez (np. promocja Kruszwicy wspólnie z Klubem Wioślarskim „Gopło” Kruszwica podczas Mistrzostw Europy Juniorów w Wioślarstwie, patronaty Burmistrza Kruszwicy nad organizowanymi zawodami sportowymi np. turnieje koszykówki, wydarzenia kulturalne z udziałem trzeciego sektora – Kruszwickie Smaki, Jarmark Świątecznych Rozmaitości, Kujawskie Nowalijki);
- promowanie osiągnięć, działalności środowiska pozarządowego poprzez zamieszczanie informacji na stronie UM w Kruszwicy oraz na oficjalnej stronie na Facebooku,
- w 2024 r. miały miejsce konsultacje projektu *Uchwały Rady Miejskiej w Kruszwicy w sprawie programu współpracy Gminy Kruszwica z organizacjami pozarządowymi oraz innymi podmiotami prowadzącymi działalność pożytku publicznego na 2025 rok* - z użyciem strony internetowej oraz w formie otwartego spotkania konsultacyjnego Kruszwickiego Forum Organizacji Pozarządowych, w konsultacjach uczestniczyło 14 osób reprezentujących 12 organizacji pozarządowych;
- bieżące kontakty z III sektorem (dot. realizowanych zadań, sprawozdań z ich realizacji, zawieranych umów, przypominanie o terminach np. składania ofert, sprawozdań);
- pomoc w pisaniu ofert (umożliwiono organizacjom konsultowanie ofert przed ich złożeniem na ogłoszone konkursy), pomoc w przygotowywaniu sprawozdań, szkolenia oraz bieżąca współpraca związana z obsługą systemu WITKAC.

Dodatkowe informacje

Współpraca o charakterze finansowym z klubami sportowymi (na podstawie Uchwały Nr XLIX/559/2010 Rady Miejskiej w Kruszwicy z dnia 10 listopada 2010 r. w sprawie określenia warunków i trybu finansowania zadania własnego w zakresie rozwoju sportu w Gminie Kruszwica oraz ustawy o sporcie):

Obszary realizowanych zadań	Przekazano z budżetu gminy w 2024 r.
Zadania z zakresu rozwoju sportu w Gminie Kruszwica	400 000,00 /7 umów/

Zawarto 7 umów z klubami sportowymi (które uczestniczą we współzawodnictwie sportowym organizowanym lub prowadzonym w określonej dyscyplinie sportu przez polski związek sportowy lub podmioty działające z jego upoważnienia oraz zrzeszają zawodników posiadających licencje, kartę zgłoszenia lub inny dokument uprawniający do uczestnictwa we współzawodnictwie sportowym) na realizację zadań w zakresie rozwoju sportu w Gminie Kruszwica. Zostały podpisane umowy z:

- 1) Klubem Wioślarskim „Gopło” Kruszwica,
- 2) Klubem Piłkarskim „Gopło” Kruszwica,
- 3) Kruszwickim Stowarzyszeniem Ludowe Zespoły Sportowe,
- 4) Miejskim Ludowym Klub Sportowy PIAST Kruszwica,
- 5) Uczniowskim Klubem Sportowym BASKET 2010,
- 6) Inowrocławskim Klubem Sportowym Karate,
- 7) Stowarzyszeniem Kulturalno – Oświatowym „Nasz Dom” w Racicach.

Kluby sportowe uzyskane środki finansowe przekazały, zgodnie z ustawą o sporcie na:

- realizację programów szkolenia sportowego,
- zakup sprzętu sportowego,
- pokrycie kosztów organizowania zawodów lub uczestnictwa w tych zawodach,
- pokrycie kosztów korzystania z obiektów sportowych dla celów szkolenia sportowego,
- sfinansowanie stypendiów sportowych oraz wynagrodzenia kadry szkoleniowej.

Szczegółowy wykaz zadań zrealizowanych w 2024 r. zgodnie w/w uchwałą przedstawiony został w części analitycznej Raportu.

Organizacje pozarządowe podejmują skuteczne i efektywne działania w wielu obszarach życia społecznego. Regulacje dotyczące funkcjonowania sektora pozarządowego wprowadziła do porządku prawnego wcześniej wspomniana ustawa o działalności pożytku publicznego i o wolontariacie, która nakłada zarówno na jednostki samorządu terytorialnego, ale i na sektor pozarządowy liczne obowiązki. Jednym z nich jest obowiązek prowadzenia działalności przez organy administracji publicznej w sferze zadań publicznych, we współpracy z organizacjami pozarządowymi oraz innymi podmiotami prowadzącymi działalność pożytku publicznego, wskazanymi w tej ustawie.

Poprzez realizację rocznego Programu nastąpiło umocnienie i dalsze budowanie partnerstwa między administracją samorządową oraz organizacjami pozarządowymi, co niewątpliwie wpływa na kształtowanie i rozwój społeczeństwa obywatelskiego dla lepszego zaspakajania potrzeb społecznych. Podejmowane działania przyczyniły się do: wzmocnienia potencjału organizacji oraz współpracy i integracji pomiędzy samymi organizacjami. Osiągnięcia i działalność sektora pozarządowego były w różny sposób promowane (strony internetowe, prasa) przy jednoczesnej dbałości o racjonalne wykorzystanie środków finansowych kierowanych do trzeciego sektora na realizację zadań publicznych. Znacząca liczba, zarówno organizacji, jak i samych realizowanych zadań publicznych niewątpliwie świadczyć może o otwartości na innowacyjność oraz konkurencyjności w wykonywaniu tych zadań. Podkreślić należy, iż wszelkie działania realizowane przez organizacje podejmowane są na rzecz lokalnej wspólnoty, zaspokajają potrzeby mieszkańców oraz proponują rozwiązania zmierzające do poprawy jakości życia na naszym terenie. Zwrócić uwagę należy również na wysoką jakość świadczonych usług, trafną identyfikację potrzeb społecznych, a także zaangażowanie i pomysłowość działaczy.

6. Realizacja Uchwał Rady Miejskiej.

W okresie od stycznia do grudnia 2024 r. Rada Miejska w Kruszwicy odbyła 13 posiedzeń sesji.

W roku 2024 podjęte zostały 182 uchwały, w tym:

- 46 aktów prawa miejscowego,
- 59 uchwał finansowych, w tym:
 - uchwała w sprawie uchwalenia budżetu Gminy Kruszwica na 2025 r.,
 - 10 w sprawie zmian w budżecie Gminy Kruszwica na rok 2024,
 - 9 w sprawie zmian Wieloletniej Prognozy Finansowej na lata 2024-2030,
 - 2 w sprawie wniesienia wkładu niepieniężnego do Przedsiębiorstwa Komunalnego w Kruszwicy Sp. z o.o. na podwyższenie kapitału zakładowego,
 - w sprawie podwyższenia kapitału zakładowego Przedsiębiorstwa Komunalnego w Kruszwicy Sp. z o.o.,
 - w sprawie wyrażenia zgody na wyodrębnienie funduszu sołeckiego,
 - w sprawie określenia zasad udzielania dotacji na prace konserwatorskie, restauratorskie lub roboty budowlane przy zabytku wpisanym do rejestru zabytków lub znajdującym się w gminnej ewidencji zabytków w ramach Rządowego Programu Odbudowy Zabytków oraz uchwałę zmieniającą w tej sprawie,
 - uchwały podatkowe,
 - w sprawie poboru opłaty za gospodarowanie odpadami komunalnymi w drodze inkasa, wyznaczenia inkasentów i określenia wysokości wynagrodzenia za inkaso oraz 3 uchwały w sprawie zmian tej uchwały w 2024 r.,
 - w sprawie udzielenia dotacji dla Parafii Rzymsko-Katolickiej p.w. św. Mateusza w Ostrowie oraz uchwałę zmieniającą w tej sprawie,
 - w sprawie udzielenia dotacji dla Parafii Rzymsko-Katolickiej p.w. św. Katarzyny w Chełmcach oraz uchwałę zmieniającą w tej sprawie,
 - w sprawie udzielenia dotacji dla Parafii Rzymsko-Katolickiej p.w. św. Marka Ewangelisty w Polanowicach,
 - w sprawie ustalenia wynagrodzenia dla Burmistrza Kruszwicy,
 - w sprawie ustalenia zasad przyznawania diet radnych Rady Miejskiej w Kruszwicy oraz zwrotu kosztów podróży służbowych,
 - w sprawie ustalenia zasad i wysokości diety przysługującej przewodniczącemu organu wykonawczemu jednostki pomocniczej oraz zwrotu kosztów podróży służbowej oraz uchwałę zmieniającą,

- w sprawie rozpatrzenia i zatwierdzenia sprawozdania finansowego wraz ze sprawozdaniem z wykonania budżetu Gminy Kruszwica za 2023 r.,
- w sprawie Gminnego programu profilaktyki i rozwiązywania problemów alkoholowych oraz przeciwdziałania narkomanii na rok 2025 oraz 2 uchwały w sprawie zmian tej uchwały za 2024 r.,
- w sprawie pokrycia części kosztów gospodarowania odpadami komunalnymi z dochodów własnych Gminy Kruszwica nie pochodzących z pobranej opłaty za gospodarowanie odpadami komunalnymi oraz uchwałę zmieniającą w tej sprawie,
- zmieniającą uchwałę w sprawie odpłatności za pomoc w formie posiłku dla uczestników Środowiskowego Domu Samopomocy w Kruszwicy,
- zmieniającą uchwałę w sprawie szczegółowych warunków przyznawania odpłatności za usługi opiekuńcze i specjalistyczne usługi opiekuńcze, z wyłączeniem specjalistycznych usług opiekuńczych dla osób z zaburzeniami psychicznymi oraz szczegółowe warunki częściowego lub całkowitego zwolnienia z opłat, trybu ich pobierania,
- w sprawie określenia opłat za korzystanie z wychowania przedszkolnego w publicznych przedszkolach prowadzonych przez Gminę Kruszwica,
- w sprawie udzielenia pomocy finansowej dla Gminy Łądek-Zdrój na realizację zadań własnych,
- w sprawie wyboru metody ustalenia opłaty za gospodarowanie odpadami komunalnymi, ustalenia stawki opłaty oraz zwolnienia w części z opłaty za gospodarowanie odpadami komunalnymi,
- w sprawie ustalenia stawki procentowej opłaty adiacenckiej z tytułu wzrostu wartości nieruchomości spowodowanego budową urządzeń infrastruktury technicznej,
- w sprawie zasad udzielania dotacji dla spółek wodnych,
- w sprawie udzielenia pomocy finansowej dla Powiatu Inowrocławskiego na realizację zadań własnych powiatu,
- w sprawie uchwalenia górnych stawek opłat ponoszonych przez właścicieli nieruchomości za usługi w zakresie odbierania odpadów komunalnych oraz opróżniania zbiorników bezodpływowych lub osadników w instalacjach przydomowych oczyszczalni ścieków i transport nieczystości ciekłych.

Podjęto również uchwały:

- 2 uchwały w sprawie uchwalenia miejscowego planu zagospodarowania przestrzennego,
- w sprawie przystąpienia do sporządzenia miejscowego planu zagospodarowania przestrzennego dla terenu położonego między ulicą Sportową a pomnikiem pomordowanych we wrześniu 1939 r. w miejscowości Kruszwica, Gmina Kruszwica,
- w sprawie aktualności Studium uwarunkowań i kierunków zagospodarowania przestrzennego miasta i gminy Kruszwica oraz miejscowych planów zagospodarowania przestrzennego,
- 11 uchwał w sprawie zbycia nieruchomości,
- 2 uchwały w sprawie nabycia nieruchomości,
- w sprawie wyrażenia zgody na dokonanie zmiany nieruchomości gruntowych w miejscowości Racice,
- 5 uchwał w sprawie zbycia odrębnej własności lokalu mieszkalnego,
- 30 uchwał w sprawie uchwalenia statutu sołectwa,
- 4 uchwały w sprawie uchwalenia statutu osiedla,
- w sprawie wieloletniego programu gospodarowania mieszkaniowym zasobem Gminy Kruszwica na lata 2024-2029,
- w sprawie upamiętnienia 95 rocznicy powstania zorganizowanego ruchu krajoznawczego w Kruszwicy,
- w sprawie aktualizacji założeń do planu zaopatrzenia w ciepło, energię elektryczną i paliwa gazowe dla Gminy Kruszwica na lata 2023-2038,
- w sprawie Gminnego Programu Przeciwdziałania Przemocy Domowej i Ochrony Osób Doznających Przemocy Domowej w Gminie Kruszwica na lata 2024-2028,
- w sprawie przyjęcia programu opieki nad zwierzętami bezdomnymi oraz zapobiegania bezdomności zwierząt na terenie Gminy Kruszwica na rok 2024,
- w sprawie przystąpienia do realizacji projektu pn. „Umiem pływać – zawód ratownik” w ramach konkursu nr FEKP.08.27IIZ.00-2/23,
- w sprawie określenia sezonu kąpieliskowego na terenie Gminy Kruszwica,
- w sprawie określenia wykazu kąpielisk Gminy Kruszwica,
- w sprawie wyboru Przewodniczącego Rady Miejskiej w Kruszwicy,
- w sprawie wyboru wiceprzewodniczących Rady Miejskiej w Kruszwicy,

- w sprawie ustalenia liczby, nazw i zakresu działalności stałych komisji Rady Miejskiej w Kruszwicy,
- w sprawie składu osobowego stałych komisji Rady Miejskiej w Kruszwicy,
- w sprawie stanowiska Rady Miejskiej w Kruszwicy dotyczącego poparcia wyboru wariantu nr 1 przebiegu obwodnicy Kruszwicy w ciągu drogi krajowej nr 62,
- w sprawie zarządzenia wyborów do jednostek pomocniczych Gminy Kruszwica,
- w sprawie udzielenia Burmistrzowi Kruszwicy wotum zaufania,
- w sprawie przyjęcia regulaminu korzystania z Parku przy ul. Lipowej w Kruszwicy,
- w sprawie przyjęcia regulaminu korzystania z placu zabaw przy Szkole Podstawowej nr 2 przy ul. Mickiewicza 11 w Kruszwicy,
- w sprawie przyjęcia regulaminu korzystania z kompleksu lekkoatletycznego i boiska wielofunkcyjnego na Osiedlu Zagople w Kruszwicy,
- w sprawie zaliczenia ulicy do kategorii dróg gminnych i ustalenia jej przebiegu,
- w sprawie skargi na działalność dyrektora Szkoły Podstawowej w Polanowicach,
- w sprawie przyjęcia do realizacji projektu pn. Ochrona klimatu oraz zwiększenie aktywności zawodowej mieszkańców poprzez termomodernizację budynku Szkoły Podstawowej Nr 1 w Kruszwicy wraz z urządzeniem przedszkola i stołówki szkolnej – etap II oraz złożenia wniosku o dofinansowanie,
- w sprawie uchwalenia Statutu Środowiskowego Domu Samopomocy w Kruszwicy,
- w sprawie przyjęcia do realizacji projektu pn. Poprawa efektywności energetycznej budynku Szkoły Podstawowej Nr 2 w Kruszwicy oraz złożenia wniosku o dofinansowanie,
- 2 uchwały w sprawie wyrażenia zgody na zawarcie umowy o świadczenie usług w zakresie publicznego transportu zbiorowego,
- w sprawie programu współpracy Gminy Kruszwica z organizacjami pozarządowymi oraz innymi podmiotami prowadzącymi działalność pożytku publicznego na rok 2025,
- w sprawie wyrażenia zgody na przystąpienie Gminy Kruszwica do kujawsko-Pomorskiej Organizacji Turystycznej.

W październiku 2024 r. Wojewoda Kujawsko-Pomorski wszczął postępowanie nadzorcze w sprawie stwierdzenia nieważności uchwały Rady Miejskiej w Kruszwicy z dnia 26 września 2024 r. Nr VI/66/2024 w sprawie uchwalenia Statutu Środowiskowego Domu Samopomocy w Kruszwicy.

7. Współpraca z innymi społecznościami samorządowymi i inne działania Burmistrza

Gmina Kruszwica należy do następujących stowarzyszeń i związków międzygminnych:

- Związek Miast Polskich;
- Stowarzyszenie Króla Kazimierza Wielkiego;
- Stowarzyszenie Lokalna Grupa Działania Czarnoziem na Soli;
- Kujawsko-Pomorskie Stowarzyszenie „Europa Kujaw i Pomorza”;
- Stowarzyszenie Obszaru Prowadzenia Polityki Terytorialnej Powiatu Inowrocławskiego;
- Kujawsko-Pomorska Organizacja Turystyczna.

Burmistrz Kruszwicy jest członkiem następujących ciał konsultacyjnych:

- Członek Zarządu Konwentu Burmistrzów Województwa Kujawsko-Pomorskiego;
- Członek Konwentu Wójtów Województwa Kujawsko-Pomorskiego.

8. Część analityczna

8.1 Wykonanie zadań inwestycyjnych w 2024 roku

Zadania inwestycyjne w 2024 r.				Plan po zmianach	Wykonanie (7+8+9)	Źródła finansowania:		
						Dochody własne/ nadwyżka z lat ubiegłych	PR Polski Ład/ Program Ochrony Zabytków	Rządowy Fundusz Rozwoju Dróg
1	2	3	4	5	6	7	8	9
010 Rolnictwo i łowiectwo				138 000,00	138 000,00			
1	01044	6050	Budowa sieci kanalizacyjnej w miejscowości Bachorce - aktualizacja dokumentacji	132 000,00	132 000,00	132 000,00		
2	01044	6230	Dotacja na budowę przydomowych oczyszczalni ścieków	6 000,00	6 000,00	6 000,00		
600 Transport i łączność				10 555 171,00	8 316 589,43			
3	60016	6050	Rozbudowa drogi wojewódzkiej nr 412 relacji Tupadły-Kobylniki w zakresie wykonania ciągu pieszo-rowerowego	102 000,00	101 475,00	101 475,00		
4	60016	6050	Przebudowa dróg gminnych na terenach popegeerowskich w gminie Kruszwica	2 081 000,00	97 112,33	97 112,33		
		6370			1 719 479,49	1 719 479,49		
5	60016	6050	Rozbudowa ul.Orlej w Grodztwie oraz ul.Kruczej w Kruszwicy i przebudowa dróg gminnych w Tarnowie	4 333 036,00	3 160 768,71	1 268 511,71		1 892 257,00
6	60016	6050	Rozbudowa drogi gminnej nr 150812C w miejscowości Skotniki od km 0+000 do km 1+000	3 621 135,00	3 009 367,50	1 203 747,50		1 805 620,00
7	60016	6050	Przebudowa drogi gminnej Piecki-Bachorce - dokumentacja	70 000,00	43 050,00	43 050,00		
8	60016	6050	Przebudowa drogi gminnej nr 150848C miejscowości Janowice - dokumentacja	100 000,00	99 015,00	99 015,00		
9	60016	6050	Przebudowa drogi gminnej nr 151704C ul.Droga Młyńska w Kruszwicy - dokumentacja	41 500,00				
10	60016	6050	Budowa parkingu przy ul.Cmentarnej w Kruszwicy- dokumentacja	49 500,00	49 421,40	49 421,40		

11	60016	6050	Przebudowa drogi gminnej nr 150806C Polanowice-Chrosno na odcinku od miejscowości Sukowy do miejscowości Chrosno etap I – dokumentacja	120 000,00			
12	60016	6050	Przebudowa mostu na przepust w ciągu drogi gminnej w miejscowości Gocanowo-dokumentacja	37 000,00	36 900,00	36 900,00	
630			Turystyka	30 000,00	0,00		
13	63095	6050	Rozbudowa pomostu w miejscowości Popowo o pomost pływający z miejscami cumowniczymi	10 000,00	0,00		
14	63095	6050	Budowa pomostu pływającego z miejscami cumowniczymi w Mietlicy	10 000,00	0,00		
15	63095	6050	Budowa pomostu pływającego z miejscami cumowniczymi przy amfiteatrze w Kruszwicy	10 000,00	0,00		
700			Gospodarka mieszkaniowa	275 500,00	137 264,90		
16	70005	6060	Nabywanie działek w celu regulacji stanu prawnego	140 500,00	20 750,40	20 750,40	
17	70007	6050	Modernizacja energetyczna budynków mieszkalnych stanowiących mieszkaniowy zasób Gminy Kruszwica	10 000,00	9 778,50	9 778,50	
18	70095	6050	Wymiana źródła ciepła w budynku Chelmce 90	115 000,00	106 736,00	106 736,00	
19	70095	6050	Modernizacja energetyczna budynków publicznych na terenie Gminy Kruszwica	10 000,00			
750			Administracja publiczna	1 136 124,82	430 638,26		
20	75023	6050	Dostosowanie budynku Urzędu Miejskiego przy ul. Nadgoplańskiej 4 do wymagań przepisów przeciwpożarowych	290 000,00	246 200,99	246 200,99	
21	75023	6050	Zakup centrali telefonicznej dla Urzędu Miejskiego w Kruszwicy	160 000,00	159 898,77	159 898,77	
22	75023	6060	Zakup urządzenia wielofunkcyjnego dla Urzędu Miejskiego w Kruszwicy	25 000,00	24 538,50	24 538,50	
23	75023	6057	Cyberbezpieczny Samorząd	661 124,82	0,00		

		6059					
		6050					
754			Bezpieczeństwo publiczne i ochrona przeciwpożarowa	120 000,00	113 000,00		
24	75412	6050	Budowa budynku garażowego blaszanego na działce nr 92/3 w Sławsku Wielkim	120 000,00	113 000,00	113 000,00	
801			Oświata i wychowanie	25 000,00	7 800,50		
25	80101	6050	Ochrona klimatu oraz zwiększenie aktywności zawodowej mieszkańców poprzez termomodernizację budynku Szkoły Podstawowej Nr 1 w Kruszwicy wraz z urządzeniem przedszkola i stołówki szkolnej - etap II	25 000,00	7 800,50	7 800,50	
900			Gospodarka komunalna i ochrona środowiska	6 111 109,22	5 495 872,37		
26	90001	6010	Podwyższenie wartości udziałów Gminy w Przedsiębiorstwie Komunalnym w Kruszwicy sp.z o.o.	450 000,00	450 000,00	450 000,00	
27	90001	6050	Uporządkowanie gospodarki wodno-kanalizacyjnej na terenie gminy Kruszwica	3 254 525,01	717 044,01	717 044,01	
		6370			2 500 000,01	2 500 000,01	
28	90001	6050	Rozbudowa kanalizacji deszczowej o urządzenie do podczyszczania wód opadowych i roztopowych w rejonie ul.Kolegiackiej w Kruszwicy	35 000,00	34 200,00	34 200,00	
29	90005	6230	Dotacja na zakup, budowę i montaż zbiorników retencyjnych do gromadzenia wód opadowych	9 000,00	0,00		
30	90005	6230	Dotacja na zakup i instalację kotłów grzewczych ekologicznych dla gospodarstwach domowych	110 096,21	84 842,34	84 842,34	
				599 840,00			
31	90015	6050	Poprawa efektywności energetycznej poprzez rozwój technologii LED oświetlenia ulicznego na terenie gminy Kruszwicy		510 940,00	510 940,00	

32	90015	6050	Rozbudowa oświetlenia ulicznego i drogowego na terenie gminy Kruszwica	500 000,00	305 576,77	305 576,77		
33	90095	6060	Zakup traktorka koszącego dla sołectwa Bachorce	12 000,00	11 999,00	11 999,90		
34	90095	6050	Odnowa przestrzeni miejskich w Kruszwicy- zagospodarowanie parku przy ul. Lipowej oraz doposażenie placu zabaw przy Szkole Podstawowej nr 2 w Kruszwicy	1 057 438,00	1 353,00	1 353,00		
		6059			546 189,24	546 189,24		
		6057			305 438,00	305 438,00		
35	90095	6050	Wykonanie otworu geotermalnego Kruszwica GT-1 dla rozpoznania zasobów złóż wód termalnych z utworów dolnej jury w rejonie Kruszwicy	33 210,00	9 840,00	9 840,00		
36	90095	6050	Wzrost atrakcyjności przestrzeni miejskich poprzez budowę fontanny i aranżację terenów zielonych starej części miasta	50 000,00	18 450,00	18 450,00		
921			Kultura i ochrona dziedzictwa narodowego	1 571 000,00	1 463 431,27			
37	92109	6050	Przebudowa i termomodernizacja dachu na budynku świetlicy wiejskiej w Sokolnikach	245 000,00	241 121,80	241 121,80		
38	92109	6050	Termomodernizacja budynku świetlicy wiejskiej w Sławsku Wielkim wraz z zagospodarowaniem terenu	50 000,00	43 000,00	43 000,00		
39	92109	6050	Rozbudowa budynku użyteczności publicznej Centrum Kultury i Sportu "Ziemowit" w Kruszwicy	650 000,00	580 452,38	580 452,38		
		6370						
40	92120	6580	Remont dachu na zabytkowym dworze w miejscowości Gocanówko	476 000,00	448 857,09	63 717,09	385 140,00	
41	92120	6570	Prace konserwatorsko-restauratorskie kościoła p.w. Marka Ewangelisty w Polanowicach	150 000,00	150 000,00	3 000,00	147 000,00	
RAZEM				19 961 905,04	16 102 596,73	7 653 100,23	4 751 619,50	3 697 877,00

Dział 010 – Rolnictwo i łowiectwo

Wydatki majątkowe w ramach działu zostały zaplanowane w kwocie 138 000,00 zł, zaś zrealizowane w kwocie 138 000,00 zł, w rezultacie stopień realizacji wydatków bieżących wyniósł 100,00%. Środki te przeznaczono następująco:

- w rozdziale 01044 Infrastruktura sanitacyjna wsi wydatkowano kwotę 138 000,00 zł, co stanowi 100,00% planu rocznego, w tym na zadanie :

Budowa sieci kanalizacyjnej w miejscowości Bachorce - aktualizacja dokumentacji w kwocie 132 000,00 zł; W ramach ww. kwoty Pracownia Projektowo-Inwestycyjna Sławomir Matuszak zaktualizowała dokumentację techniczną, która była niezbędna do aplikowania o środki zewnętrzne na realizację zadania. Projekt dotyczy budowy sieci kanalizacji sanitarnej, która będzie służyć do odprowadzania ścieków z budynków mieszkalnych oraz obiektów użyteczności publicznej. W ramach opracowania zaplanowano dwa rodzaje sieci kanalizacyjnych: grawitacyjną i ciśnieniową. Inwestycja będzie realizowana na działkach ewidencyjnych nr 49/1, 106, 75/2, 80/1, 107, 109, 110/1, 110/2, 96, 120/5, 119/2, 120/6, 122, 113/3, 191/7, 302, 193, 191/4, jednostka ewidencyjna: Kruszwica, Obr. Bachorce. W dniu 14.01.2025r. złożono wniosek o dofinansowanie w ramach Programu Krajowy Plan Odbudowy i Zwiększania Odporności, Działanie B3.1.1. Inwestycje w zrównoważoną gospodarkę wodno-ściekową na terenach wiejskich. Planowana wartość dofinansowania : 3 788 590,10 zł (do 100% kosztów netto zadania). Obecnie trwa ocena wniosku

Dotacja na budowę przydomowych oczyszczalni ścieków w kwocie 6 000,00 zł

W 2024r. do Urzędu Miejskiego w Kruszwicy wpłynął 1 wniosek na udzielenie dotacji celowej na budowę przydomowej oczyszczalni ścieków mechaniczno-biologicznej z osadem czynnym na posesji przy ul. Kwiatowej w Kruszwicy, który rozpatrzono pozytywnie. Zasady udzielania i rozliczania powyższych dotacji zostały zatwierdzone Uchwałą nr XL/596/2014 Rady Miejskiej z dnia 24 kwietnia 2014 oraz Uchwałą nr VIII/74/2015 Rady Miejskiej z dnia 28 maja 2015 zmieniającą uchwałę w sprawie zasad udzielania i rozliczania dotacji celowej na dofinansowanie przedsięwzięć związanych z budową przydomowych oczyszczalni ścieków na terenie Gminy Kruszwica. Informacja o możliwości ubiegania się o środki z dotacji została umieszczona na stronie internetowej www.bip.kruszwica.gmina.pl w zakładce /Dotacje na budowę przydomowych oczyszczalni ścieków/, na stronie www.gminakruszwica.pl oraz zamieszczone w lokalnej prasie (Panorama Kruszwicka).

Dział 600 – Transport i łączność

Wydatki majątkowe w ramach działu zostały zaplanowane w kwocie 10 555 171,00 zł, zaś zrealizowane w kwocie 8 316 589,43 zł, w rezultacie stopień realizacji wydatków bieżących wyniósł 78,79%. Środki te przeznaczono następująco:

- w rozdziale 60013 Drogi publiczne wojewódzkie wydatkowano kwotę 101 475,00 zł, co stanowi 99,49% planu rocznego na zadanie:

Rozbudowa drogi wojewódzkiej nr 412 relacji Tupadły-Kobylniki w zakresie wykonania ciągu pieszo-rowerowego na kwotę 101 475,00 zł.

W ramach ww. kwoty firma projektowa MTM Infrastruktura Brudło, Graczyk, Konowalski sp.k opracowała koncepcję przebiegu ścieżki pieszo - rowerowej wzdłuż drogi wojewódzkiej nr 412. Pozostała część dokumentacji zostanie opracowana do połowy 2025r. W ramach projektu planuje się budowę ścieżek pieszo - rowerowych, które poprzez połączenie z już istniejącymi i planowanymi, w przyszłości stworzą sieć pozwalającą na komunikację rowerową na terenie miasta i gminy Kruszwica oraz skomunikowanie z sąsiednimi gminami. Ścieżka będzie zlokalizowana na odcinku od ul. Niepodległości (DK-62) do granicy z gminą Inowrocław wzdłuż drogi wojewódzkiej 412. Projekt jest ujęty jako projekt podstawowy w Strategii OPPT Inowrocławia w rozdziale 60016 Drogi publiczne gminne wydatkowano kwotę 8 215 114,43 zł, co stanowi 78,59% planu rocznego wynoszącego 10 453 171,00 zł. Niniejsza wartość została wydatkowana na:

Przebudowa dróg gminnych na terenach popegeerowskich w gminie Kruszwica na kwotę 1 816 591,82 zł. W ramach ww. kwoty wykonano przebudowę dwóch odcinków dróg gminnych: w miejscowości Polanowice oraz Brześć, oraz dodatkowe odcinki jezdni które znajdują się na terenie zlikwidowanego Państwowego Przedsiębiorstwa Gospodarki Rolnej (Państwowego Gospodarstwa Rybackiego, Kombinat Państwowych Gospodarstw Rolnych oraz Stacji Hodowli Roślin Polanowice). Zakres projektu obejmował wykonanie robót rozbiórkowych ziemnych, wycinkę drzew kolidujących z inwestycją, budowę elementów odwodnienia – kanalizacji deszczowej, wykonanie warstw konstrukcyjnych nawierzchni jezdni, zjazdów dojeżdż do posesji, wykonanie jezdni, nawierzchnia z kostki betonowej (w miejscowości Polanowice) oraz o nawierzchni bitumicznej (w miejscowości Brześć), wykonanie poboczy z kruszywa, - wykonanie oświetlenia drogi w Polanowicach, wykonanie nasadzeń zastępczych, -wykonanie oznakowania poziomego i pionowego w przypadku zmian w stałej organizacji ruchu drogowego, -wykonanie humusowania terenu wraz z obsianiem trawą. Wykonawca: Przedsiębiorstwo Handlowo Usługowe TRANS-POM Piotr Pomagier z Kruszwy. Na realizację zadania Gmina Kruszwica otrzymała dofinansowanie w wysokości 2.000.000,00zł w ramach 6 edycji Rządowego Funduszu Polski Ład: Programu Inwestycji Strategicznych.

Rozbudowa ul. Orlej w Grodzowie oraz ul. Kruczej w Kruszwy i przebudowa dróg gminnych w Tarnowie na kwotę 3 160 768,71 zł. W ramach ww. kwoty wykonano rozbudowę ul. Kruczej i Orlej na odcinku o długości 862 m. Droga zyskała nawierzchnię asfaltową oraz odwodnienie. W ciągu drogi wykonano przepust na rowie melioracji szczegółowej o konstrukcji żelbetowej z skrzynkowego prefabrykatu. W ramach zadania wykonano również kanał technologiczny. Zadanie obejmowało także przebudowę dwóch odcinków dróg w Tarnowie o łącznej długości ok. 300 m o nawierzchni asfaltowej i szerokości 4-5 m wraz z poboczami i zjazdami. Wykonawcą zadania była firma Przedsiębiorstwo Handlowo – Usługowe TRANS-POM Piotr Pomagier. Na realizację zadania Gmina Kruszwica otrzymała dofinansowanie w ramach Rządowego Funduszu Rozwoju Dróg w wysokości 1.892.257,00 zł.

Rozbudowa drogi gminnej nr 150812C w miejscowości Skotniki od km 0+000 do km 1+000 w kwocie 3 011 212,50 zł.

Przedmiotem projektu było wykonanie rozbudowy drogi gminnej 150812C w miejscowości Skotniki na odcinku 1 km licząc od włączenia w drogę powiatową nr 2575C. Zakres prac obejmował rozbudowę układu drogowego, budowę kanału technologicznego, przebudowę kolidującej infrastruktury wodociągowej, przebudowę kolidujących elementów systemu melioracji i przebudowę kolidującej infrastruktury elektroenergetycznej. Droga została odwodniona oraz zyskała nawierzchnię z betonu asfaltowego. Wykonawcą prac budowlanych była firma Transpol Lider Spółka z ograniczoną odpowiedzialnością Spółka komandytowa Łojewo 70, 88-101 Inowrocław. Inwestycja została realizowana przy udziale środków z Rządowego Funduszu Rozwoju Dróg. Kwota dofinansowania: 1.805.650,00zł , co stanowi 60% wartości całego zadania.

Przebudowa drogi gminnej Piecki-Bachorce -dokumentacja w kwocie 43 050,00zł. W ramach ww. kwoty opracowano dokumentację techniczną dla przebudowy drogi.

Przebudowa drogi gminnej nr 150848C miejscowości Janowice – dokumentacja w kwocie 99 015,00 zł. Opracowano dokumentację techniczną dla przebudowy drogi gminnej, wykonawcą była firma R-DROG Projektowanie i Nadzór Rafał Młynarczyk.

Przebudowa drogi gminnej nr 151704C ul. Droga Młyńska w Kruszwy – dokumentacja nie poniesiono wydatku w 2024r. Zawarto umowę na opracowanie dokumentacji technicznej z firmą Biuro Inżynierii Drogowej BID s.c. Agnieszka Szczuraszek Kostencka i Paweł Szczuraszek. Z uwagi na nie otrzymanie uzgodnień ze strony PKP termin zakończenia prac projektowych został przesunięty na 2025 r.

Budowa parkingu przy ul. Cmentarnej w Kruszwy- dokumentacja w kwocie 49 421,40 zł. W ramach ww. kwoty opracowano dokumentację techniczną obejmującą budowę parkingu na działce nr 22/2 obręb 0005 Kruszwica 5 (w miejscu dotychczasowego parkowania pojazdów). Nawierzchnia projektowanego parkingu będzie wykonana z kostki brukowej betonowej. W zakres zadania wchodzić będzie również wykonanie elementów odwodnienia z odprowadzaniem wód opadowych do jeziora, po wcześniejszym podczyszczeniu oraz elementów oświetlenia. Wykonawcą opracowania jest firma R-DROG Projektowanie i Nadzór Rafał Młynarczyk.

Przebudowa drogi gminnej nr 150806C Polanowice-Chrosno na odcinku od miejscowości Sukowy do miejscowości Chrosno etap I – dokumentacja.

W 2024 r. Gmina Kruszwica nie wydatkowała środków na realizację zadania. Pomimo dwukrotnie przeprowadzonego postępowania przetargowego nie udało się wyłonić wykonawcy na opracowanie dokumentacji technicznej.

Przebudowa mostu na przepust w ciągu drogi gminnej w miejscowości Gocanowo- dokumentacja w kwocie 1 719 479,49 zł. W ramach ww. kwoty opracowano dokumentację techniczną obejmującą przebudowę istniejącego mostu o konstrukcji drewniano-stalowo-betonowej na przepust ze stalowej blachy falistej. Opracowanie obejmuje również przebudowę drogi na obiekcie oraz odcinkach dojazdowych. Wykonawcą opracowania jest firmą Zakład Inżynierii Komunikacyjnej Andrzej Piasecki” z siedzibą przy Al. Mikołaja Kopernika 5/71 w Inowrocławiu.

Dział 630 – Turystyka

Wydatki majątkowe w ramach działu zostały zaplanowane w kwocie 30 000,00 zł, zaś zrealizowane w kwocie 0,00 zł, w rezultacie stopień realizacji wydatków bieżących wyniósł 0,00%. Środki te zaplanowano następująco:

-w rozdziale 63095 Pozostała działalność nie zrealizowano zadania:

Rozbudowa pomostu w miejscowości Popowo o pomost pływający z miejscami cumowniczymi - w 2024 r. Gmina Kruszwica nie wydatkowała środków na realizację zadania z uwagi na odłożenie realizacji zadania na kolejne lata.

Budowa pomostu pływającego z miejscami cumowniczymi w Mietlicy - w 2024 r. Gmina Kruszwica nie wydatkowała środków na realizację zadania. Z uwagi na umiejscowienie inwestycji w obrębie zabytkowego grodziska oraz sąsiedztwie lasów odstąpiono od realizacji z uwagi na poszanowanie środowiska.

Budowa pomostu pływającego z miejscami cumowniczymi przy amfiteatrze w Kruszwicy W 2024 r. Gmina Kruszwica nie wydatkowała środków na realizację zadania z uwagi na odłożenie realizacji zadania na kolejne lata wraz z analizą zmiany umiejscowienia infrastruktury.

Dział 700 – Gospodarka mieszkaniowa

Wydatki majątkowe w ramach działu zostały zaplanowane w kwocie 275 500,00 zł, zaś zrealizowane w kwocie 137 264,90 zł, w rezultacie stopień realizacji wydatków bieżących wyniósł 49,82%. Środki te przeznaczono następująco:

w rozdziale 70005 Gospodarka gruntami i nieruchomościami wydatkowano kwotę 20 750,40 zł, co stanowi 14,77% planu rocznego, na zadanie:

Nabycie działek w celu regulacji stanu prawnego w kwocie 20 750,40 zł.

w rozdziale 70007 Gospodarowanie mieszkaniowym zasobem gminy wydatkowano kwotę 9 778,50 zł, co stanowi 97,79% planu rocznego, na zadanie:

Modernizacja energetyczna budynków mieszkalnych stanowiących mieszkaniowy zasób Gminy Kruszwica w kwocie 9 778,50 zł. W ramach ww. kwoty opracowano audyt energetyczny dla budynku przy ul. Kolegiackiej 1 w Kruszwicy. Prace termomodernizacyjne będą polegać na ociepleniu ścian zewnętrznych oraz dachu, wymianie stolarki zewnętrznej oraz wymianie źródeł ciepła.

w rozdziale 70095 Pozostała działalność wydatkowano kwotę 106 736,00 zł, co stanowi 85,39% planu rocznego wynoszącego 125 000,00 zł. Niniejsza wartość została wydatkowana na:

Wymiana źródła ciepła w budynku Chelmce 90 w kwocie 106 736,00 zł; W ramach ww. kwoty wymieniono piec węglowy na kocioł na palet drzewny z automatycznym podawaniem paliwa. Inwestycja w sposób znaczący obniżyła emisję CO2 i pyłu do atmosfery. Wykonawcą prac była firma Satag Rafał Janc.

Modernizacja energetyczna budynków publicznych na terenie Gminy Kruszwica - w 2024 r. Gmina Kruszwica nie wydatkowała środków na realizację zadania. W ramach inwestycji obiekt gminny ma zostać poddany termomodernizacji poprzez docieplenie ścian zewnętrznych, wymianę stolarki oraz źródła ciepła.

Dział 750 – Administracja publiczna

Wydatki majątkowe w ramach działu zostały zaplanowane w kwocie 1 136 124,82 zł, zaś zrealizowane w kwocie 430 638,26 zł, w rezultacie stopień realizacji wydatków bieżących wyniósł 37,90%. Środki te przeznaczono następująco:

w rozdziale 75023 Urzędy gmin (miast i miast na prawach powiatu) wydatkowano kwotę 430 638,26 zł, co stanowi 37,90% planu rocznego, na zadania:

Dostosowanie budynku Urzędu Miejskiego przy ul. Nadgoplańskiej 4 do wymagań przepisów przeciwpożarowych w kwocie 406 099,76 zł;

W ramach ww. kwoty sporządzono dokumentację techniczną przez firmę Renovo Piotr Piątek oraz I etap prac dotyczących postanowień Państwowej Straży Pożarnej w Toruniu. Wykonano impregnację wszystkich zasłon w budynku, wymieniono oświetlenie kotłowni, zamontowano samozamykacze na skrzydłach drzwiowych, które zawężyły drogę ewakuacyjną. W ramach I etapu wykonano też część instalacji SSP oraz oświetlenia ewakuacyjnego. Prace wykonywane są przez firmę Formatic sp. z o.o.

Zakup centrali telefonicznej dla Urzędu Miejskiego w Kruszwicy w kwocie 159 898,77 zł.

Zakup urządzenia wielofunkcyjnego dla Urzędu Miejskiego w Kruszwicy w kwocie 24 538,50 zł.

Cyberbezpieczny Samorząd – w 2024 r. nie poniesiono wydatku, realizację zadania przesunięto na 2025 r. Gmina pozyskała na realizację zadania dofinansowanie z Programu Polska Cyfrowa w ramach Funduszy Europejskich na lata 2021-2027.

Dział 754 – Bezpieczeństwo publiczne i ochrona przeciwpożarowa

Wydatki majątkowe w ramach działu zostały zaplanowane w kwocie 120 000,00 zł, zaś zrealizowane w kwocie 113 000,00 zł, w rezultacie stopień realizacji wydatków bieżących wyniósł 94,17%. Środki te przeznaczono następująco:

w rozdziale 75412 Ochotnicze straże pożarne wydatkowano kwotę 113 000,00 zł, co stanowi 94,17% planu rocznego wynoszącego 120 000,00 zł. Niniejsza wartość została wydatkowana na:

Budowa budynku garażowego blaszanego na działce nr 92/3 w Sławsku Wielkim w kwocie 113 000,00 zł; W ramach ww. kwoty firma Emilia Lewandowska-Stawicka Zakład Handlowo Usługowy "EMAR" wybudowała nowy budynek garażowy na konstrukcji stalowej ze ścianami z płyt warstwowych.

Dział 801 – Oświata i wychowanie

Wydatki majątkowe w ramach działu zostały zaplanowane w kwocie 25 000,00 zł, zaś zrealizowane w kwocie 7 800,50 zł, w rezultacie stopień realizacji wydatków bieżących wyniósł 31,20%. Środki te przeznaczono następująco:

w rozdziale 80101 Szkoły podstawowe wydatkowano kwotę 7 800,50 zł, co stanowi 31,20% planu rocznego wynoszącego 25 000,00 zł. Niniejsza wartość została wydatkowana na:

Ochrona klimatu oraz zwiększenie aktywności zawodowej mieszkańców poprzez termomodernizację budynku Szkoły Podstawowej Nr 1 w Kruszwicy wraz z urządzeniem przedszkola i stołówki szkolnej - etap II w kwocie 7 800,50 zł.

W ramach ww. kwoty wykonano audyt energetyczny budynku Szkoły przez firmę Termoenergia Poland sp. z o.o., aby móc dokonać niezbędnych zmian w projekcie termomodernizacji. Efektem końcowym inwestycji będzie budynek o lepszej efektywności energetycznej, a jednocześnie zdrowy dla użytkowników.

Dział 900 – Gospodarka komunalna i ochrona środowiska

Wydatki majątkowe w ramach działu zostały zaplanowane w kwocie 6 111 109,22 zł, zaś zrealizowane w kwocie 5 495 872,37 zł, w rezultacie stopień realizacji wydatków bieżących wyniósł 89,93%. Środki te przeznaczono następująco:

w rozdziale 90001 Gospodarka ściekowa i ochrona wód wydatkowano kwotę 3 701 244,02 zł, co stanowi 98,98% planu rocznego wynoszącego 3 739 525,01 zł. Niniejsza wartość została wydatkowana na:

Uporządkowanie gospodarki wodno-kanalizacyjnej na terenie gminy Kruszwica w kwocie 2 785 759,10 zł; Zadanie jest kontynuacją prac budowlanych rozpoczętych w 2023r. W ramach zadania wykonano:

- sieć kanalizacji sanitarnej w ul. Poznańskiej w Kruszwicy o długości 532m.

- sieć wodociągową w ul. Poznańskiej w Kruszwicy o długości 391 m.

- sieć kanalizacji deszczowej w ul. Poznańskiej w Kruszwicy o długości 437,5m.

- sieć kanalizacji sanitarnej w ul. Radziejowskiej oraz ul. Zielnej w Kruszwicy o długości 1.959,5m. Wykonawcą zadania była firma PEGAZ90 Sp. z o.o. z siedzibą Mogilnie ul. Niezłomnych 1. Na realizację zadania Gmina Kruszwica otrzymała dofinansowanie w wysokości 5.000.000,00zł w ramach 2 edycji Rządowego Funduszu Polski Ład: Programu Inwestycji Strategicznych w 2024 r. druga transza w wysokości 2 500 000,01zł.

Rozbudowa kanalizacji deszczowej o urządzenie do podczyszczania wód opadowych i roztopowych w rejonie ul. Kolegiackiej w Kruszwicy w kwocie 751 244,01 zł; W ramach ww. kwoty opracowano dokumentację techniczną polegającą na rozbudowie sieci kanalizacji deszczowej o urządzenia do podczyszczania wód opadowych i roztopowych (separator wraz z osadnikiem) w rejonie ul. Kolegiackiej w Kruszwicy. Wykonawcą dokumentacji technicznej jest firma Pracownia Projektowo - Inwestycyjna INŻYNIERIA SANITARNA Sławomir Matuszak z siedzibą w Chełmnie.

Podwyższenie wartości udziałów Gminy w Przedsiębiorstwie Komunalnym w Kruszwicy sp. z o.o., wydatki na objęcie udziałów w kwocie 450 000,00 zł.

W 2024 r. Przedsiębiorstwie Komunalnym w Kruszwicy Sp. z o. o. zostało dokapitalizowane kwotą 450.000,00zł celem realizacji zadań wodociągowych zawartych w Wieloletnim Planie Rozwoju i Modernizacji Urzędzeń Wodociągowych Przedsiębiorstwa Komunalnego w Kruszwicy Sp. z o.o. na lata 2024/2027

w rozdziale 90005 Ochrona powietrza atmosferycznego i klimatu wydatkowano kwotę 84 842,34 zł, co stanowi 71,24% planu rocznego wynoszącego 119 096,21 zł. Niniejsza wartość została wydatkowana na:

Dotacja na zakup, budowę i montaż zbiorników retencyjnych do gromadzenia wód opadowych w 2024 r. nie wykonano wydatków, w związku z tym, że nie złożono wniosku o dofinansowanie budowy zbiorników retencyjnych.

Mieszkańcy gminy Kruszwica wnioski o udzielenie dotacji na zbiorniki retencyjne mogli składać od 02 stycznia. Dotacja ta ma służyć ochronie zasobów wodnych - gromadzeniu wód opadowych z terenu danej nieruchomości poprzez zastosowanie zbiorników retencyjnych naziemnych (o pojemności nie mniejszej niż 300 litrów) lub podziemnych (o pojemności nie mniejszej niż 1000 litrów). Termin składania wniosków upłynął 30.04.2024r. Zasady udzielania i rozliczania powyższych dotacji zostały zatwierdzone Uchwałą nr XIX/219/2020 Rady Miejskiej z dnia 28 maja 2020r. w sprawie zasad udzielania i rozliczania dotacji celowej służącej ochronie zasobów wodnych, polegającej na gromadzeniu wód opadowych na terenie Gminy Kruszwica przy uwzględnieniu zapisów Uchwały Nr XVII/50/2020 Kolegium Regionalnej Izby Obrachunkowej w Bydgoszczy z dnia 24 czerwca 2020 r. Informacja o możliwości ubiegania się o środki z dotacji została umieszczona na stronie internetowej www.bip.kruszwica.gmina.pl w zakładce INWESTYCJE GMINNE

„Dotacje celowe zbiorniki retencyjne”, na stronie www.gminakruszwica.pl oraz zamieszczone w lokalnej prasie (Panorama Kruszwicka).

Dotacja na zakup i instalację kotłów grzewczych ekologicznych dla gospodarstwach domowych w kwocie 84 842,34 zł;

W roku 2024, w terminie zgodnym z uchwałą Nr XXV/284/2020 Rady Miejskiej w Kruszwicy z dnia 3 grudnia 2020 r. w sprawie zasad udzielania i rozliczania dotacji celowej na dofinansowanie przedsięwzięć związanych z likwidacją źródeł niskiej emisji na terenie Gminy Kruszwica, wpłynęło 38 wniosków o przyznanie dotacji celowej na wymianę źródeł ciepła zasilanych paliwami stałymi w budynkach/lokalach mieszkalnych na terenie Gminy Kruszwica, w ramach likwidacji źródeł niskiej emisji. Nie spełniło wymagań ww. uchwały 3 wnioskodawców (odmowa udzielenia dotacji), 6 osób zrezygnowały z otrzymania dotacji i rozwiązało umowy, 1 osoba nie zrealizowała umowy w terminie. Udzielono 21 dotacji, w ramach których wymienione zostały kotły węglowe: na kotły gazowe – 2 szt., kotły elektryczne – 1 szt. oraz na kotły na paliwo stałe klasy 5 określone w normie PN-EN303-5 18szt.

w rozdziale 90015 Oświetlenie ulic, placów i dróg wydatkowano kwotę 816 516,77 zł, co stanowi 74,24% planu rocznego wynoszącego 1 099 840,00 zł. Niniejsza wartość została wydatkowana na:

Poprawa efektywności energetycznej poprzez rozwój technologii LED oświetlenia ulicznego na terenie gminy Kruszwicy w kwocie 510 940,00 zł. W ramach powyższej kwoty opracowano dokumentację techniczną w kwocie 86 100,00 zł oraz wypłacono zaliczkę na roboty budowlane w kwocie 424 840,00 zł. Wykonawcą prac jest ENEA Oświetlenie spółka z o.o. Realizacja rzeczowa zakończy się w 2025r. Zadanie jest finansowane z środków Rządowego Funduszu Polski Ład: Programu Inwestycji Strategicznych (Edycja 9). Wartość dofinansowania: 1.699.360,00zł. W ramach projektu zaplanowano wymianę oświetlenia nieenergooszczędneho na oświetlenie LED na terenie Gminy Kruszwica, zarówno stanowiące własność Gminy jak i spółki oświetleniowej. Gmina Kruszwica uzyskała prawo do dysponowania ww. mieniem na cele realizacji inwestycji. Planowane do instalacji oprawy oświetleniowe będą gwarantować możliwość zdalnego sterowania bez dodatkowej modyfikacji oprawy i jednocześnie posiadać certyfikaty: ENEC, ENEC+, ZD4i. Wnioskodawca oświadcza, że w wyniku modernizacji opraw oświetlenia dróg, ulic, placów i miejsc publicznych innych niż LED objętych dofinansowaniem z Programu zostanie uzyskana redukcja mocy zainstalowanych opraw oświetleniowych na poziomie co najmniej 50%. Wydajne oświetlenie to dobra droga do efektywnego postępu w realizacji celów klimatycznych w postaci m.in. złagodzenia presji na środowisko ze względu na znacznie niższe zużycie energii i zmniejszenie emisji dwutlenku węgla, znaczne obniżenie rocznych kosztów energii, czy też lepszej jakości oświetlenie dla użytkowników. Wysoki potencjał oszczędności będzie uzyskiwany przez długą żywotność źródła światła LED, skuteczne oprawy oświetleniowe zwiększające strumień światła, niskie koszty operacyjne, nowoczesne zarządzanie oświetleniem. Realizacja projektu wpłynie na poprawę jakości oświetlenia ulicznego, co będzie miało pozytywne oddziaływanie na wszystkich mieszkańców gminy Kruszwica, zarówno na mieszkańców bezpośrednio mieszkających wzdłuż ulic objętych projektem, jak również na innych użytkowników tych dróg. Wymiana oświetlenia na nowoczesne i energooszczędne oświetlenie LED jest bezpośrednią przyczyną poprawy bezpieczeństwa na drogach, zmniejszenia zużycia energii, jak i polepszenia estetyki miasta (zastąpienia żółtego światła sodowego białą barwą diod LED). W projekcie technicznym zastosowane będą rozwiązania mające na celu zachowanie stabilności produktów projektu w warunkach zmieniającego się klimatu i narażenia na ekstremalne zjawiska pogodowe w tym m.in silne wiatry, burze, ekstremalne temperatury i opady.

Rozbudowa oświetlenia ulicznego i drogowego na terenie gminy Kruszwica w kwocie 305 576,77 zł; Wydatek obejmował budowę oświetlenia drogowego w Kruszwicy na ulicy Radziejowskiej 32 pkt. Świetlne i na ulicy Włocławskiej w Grodztwie 3 pkt. świetlne razem 35 szt. za kwotę 244 505,05 zł, koszt nadzoru inwestorskiego wyniósł 7 380,00 zł, zaprojektowanie nowych pkt. oświetlenia drogowego w miejscowości: Giżewo 28 A- 1 pkt. Giżewo 18-25 3 pkt. Janowice 1 pkt, ul. Kościuszki w Kruszwicy 5 opraw 3 słupy, ul. Cicha w Kruszwicy -5 pkt. ul. HDK w Kruszwicy – przywrócenie zasilania, Bachorce 55-56 3 pkt. Bachorce – 1 pkt, ul. Włocławska w Grodztwie – 3 pkt.

w rozdziale 90095 Pozostała działalność wydatkowano kwotę 893 269,24 zł, co stanowi 77,50% planu rocznego wynoszącego 1 152 648,00 zł. Niniejsza wartość została wydatkowana na:

Zakup traktorka koszącego dla sołectwa Bachorce w kwocie 11 999,00 zł;

Zakupiono traktor ogrodowy ALKO T15-93.3 HD-A, wyposażony w silnik ALKO Pro 450 o mocy 11,5KM – 1 cylindrowy (poj. 452 cm³), rozrusznik elektryczny, zbiornik paliwa 7L, skrzynię biegów hydrostatyczną, agregat tnący 2-nożowy o szer. roboczej 95cm-załączany elektromagnetycznie, boczny wyrzut trawy, koła przednie 15x6,0-6, koła tylne 18x8,5-8. Traktor będzie wykorzystywany do koszenia terenów zielonych na terenie sołectwa.

Wykonanie otworu geotermalnego Kruszwica GT-1 dla rozpoznania zasobów złóż wód termalnych z utworów dolnej jury w rejonie Kruszewicy w kwocie 9 840,00 zł.

Przygotowanie dokumentacji na dofinansowanie zadania ze środków NFOŚiGW w Warszawie.

Wzrost atrakcyjności przestrzeni miejskich poprzez budowę fontanny i aranżację terenów zielonych starej części miasta w kwocie 18 450,00 zł. W ramach ww. kwoty zrealizowano I etap dokumentacji, który obejmował wykonanie koncepcji projektowej fontanny wraz z zagospodarowaniem jej otoczenia. Dokumentację wykonuje firma Usługi Projektowe L. Skrzypczak - Architektura&Konstrukcja Spółka Komandytowa. W ramach zadania powstanie fontanna w centralnej części płyty rynku wraz z zagospodarowaniem najbliższego jej otoczenia.

Dział 921 – Kultura i ochrona dziedzictwa narodowego

Wydatki majątkowe w ramach działu zostały zaplanowane w kwocie 1 571 000,00 zł, zaś zrealizowane w kwocie 1 463 431,27 zł, w rezultacie stopień realizacji wydatków bieżących wyniósł 93,15%. Środki te przeznaczono następująco:

w rozdziale 92109 Domy i ośrodki kultury, świetlice i kluby wydatkowano kwotę 864 574,18 zł, co stanowi 91,49% planu rocznego wynoszącego 945 000,00 zł. Niniejsza wartość została wydatkowana na:

Przebudowa i termomodernizacja dachu na budynku świetlicy wiejskiej w Sokolnikach w kwocie 241 121,80 zł; W ramach ww. kwoty wykonano nowe pokrycie dachu wraz z ociepleniem wełną mineralną oraz sufitem w systemie g-k, oświetleniem i wzmocnieniem istniejących ścian. Prace wykonywała firma Zakład Ogólnobudowlany Wielobranżowy Stanisław Żak pod nadzorem inwestorskim sprawowanym przez firmę DBD Studio Ludomir Szczupakowski.

Termomodernizacja budynku świetlicy wiejskiej w Sławsku Wielkim wraz z zagospodarowaniem terenu w kwocie 43 000,00 zł; W ramach ww. kwoty firma DBD Studio Ludomir Szczupakowski wykonała dokumentację projektową obejmującą swoim zakresem ocieplenie budynku, wykonanie izolacji piwnicy, przebudowę wewnętrznej instalacji elektrycznej wraz z wymianą źródła ciepła oraz wykonanie siłowni zewnętrznej przy budynku.

w rozdziale 92120 Ochrona zabytków i opieka nad zabytkami wydatkowano kwotę 598 857,09 zł, co stanowi 95,66% planu rocznego wynoszącego 626 000,00 zł. Niniejsza wartość została wydatkowana na:

Remont dachu na zabytkowym dworze w miejscowości Gocanówko w kwocie 448 857,09 zł; W ramach ww. kwoty wymieniono pokrycie dachowe na nową dachówkę ceramiczną wraz z naprawą uszkodzonych elementów więźby dachowej. Wykonawcą prac była firma Dach Expert Ewa Ładosz, nadzór inwestorski sprawowała firma DBD Studio Ludomir Szczupakowski. Gmina uzyskała dofinansowanie zadania z Rządowego Programu Ochrony Zabytków w ramach Funduszu Przeciwdziałania COVID-19 w kwocie 384 150,00 zł.

Prace konserwatorsko-restauratorskie kościoła p.w. Marka Ewangelisty w Polanowicach w kwocie 150 000,00 zł.

Rozbudowa budynku użyteczności publicznej Centrum Kultury i Sportu "Ziemowit" w Kruszewicy w kwocie 580 452,38 zł; W ramach ww. kwoty firma Renovo Piotr Piątek wykonała Program Funkcjonalno-Użytkowy, który umożliwił przeprowadzenie procedury przetargowej w systemie zaprojektuj i wybuduj,

z którego wyłoniono generalnego wykonawcę inwestycji Przedsiębiorstwo Handlowo- Usługowe MEGA sp. z o.o. W 2024 roku wykonano dokumentację projektową przez wykonawcę. Zadanie uzyskało promesę dofinansowania ze środków Rządowego Funduszu Polski Ład: Program Inwestycji Strategicznych w kwocie 8.000.000,00 zł, przy czym w 2025r. przyjęto kwotę 4.000.000,00 zł i na 2026 r. kwotę 4.000.000,00 zł. Całkowita wartość przedsięwzięcia wynosi 12.400.000,00 zł, w tym wkład gminy w 2025r. zaplanowano 3.600.000,00 zł i w 2026r. planuje się kwotę 150.000,00 zł. Zakres prac obejmuje stworzenie nowoczesnej infrastruktury kulturalnej spełniającej obecne standardy poprzez dostosowanie obiektu do wymogów technicznych, przeciwpożarowych i sanitarnych. Zaplanowano rozbudowę obiektu o dodatkowe pomieszczenia oraz salę kinową.

8.2 Pomoc społeczna

Ochrona zdrowia

Są to wydatki związane z rozliczaniem dotacji celowej otrzymanej na sfinansowanie kosztów wydawania przez Gminę decyzji w sprawach świadczeniobiorców innych niż ubezpieczeni spełniających kryterium dochodowe, zgodnie z art. 7 ust. 4 ustawy o świadczeniach opieki zdrowotnej finansowanych ze środków publicznych. W roku 2024 wydano 26 decyzji. Otrzymało dotację w wys. 5 156,00 zł

Pobyt mieszkańców gminy w domach pomocy społecznej

Odpłatność gminy za pobyt w domach pomocy społecznej była realizowana w 2024 r. za 28 osób na kwotę 1 455 371,77 zł

Zadania w zakresie przeciwdziałania przemocy w rodzinie

Koszty obsługi organizacyjno – techniczne funkcjonującego zespołu interdyscyplinarnego na łączną kwotę w wysokości 10 554,78 zł.

Składki na ubezpieczenia zdrowotne (za świadczeniobiorców – pomoc społeczna)

Opłacono składki zdrowotne za 39 świadczeniobiorców w wys. 32 695,99 zł.

Zasiłki i pomoc w naturze

W tym rozdziale wydatkowane są środki na zasiłki celowe (zasiłki celowe oraz udzielenie schronienia osobom bezdomnym) oraz zasiłki okresowe.

Zasiłki celowe przyznawane są w celu zaspokojenia niezbędnej potrzeby bytowej. Zasiłek celowy może być przyznany w szczególności na pokrycie części lub całości kosztów zakupu żywności, leków i leczenia, opatu, odzieży, niezbędnych przedmiotów użytku domowego, drobnych remontów i napraw w mieszkaniu, także kosztów pogrzebu. Osobom bezdomnym i innym osobom niemającym dochodu oraz możliwości uzyskania świadczeń na podstawie przepisów o powszechnym ubezpieczeniu w Narodowym Funduszu Zdrowia może być przyznany zasiłek celowy na pokrycie części lub całości wydatków na świadczenia zdrowotne. Zasiłek celowy może być przyznany również osobie albo rodzinie, które poniosły straty w wyniku zdarzenia losowego. Zasiłek celowy może być przyznany także osobie albo rodzinie, które poniosły straty w wyniku klęski żywiołowej lub ekologicznej. W szczególnie uzasadnionych przypadkach osobie albo rodzinie o dochodach przekraczających kryterium dochodowe może być przyznany specjalny zasiłek celowy.

W tym rozdziale finansowane są także wydatki na udzielenie schronienia osobom bezdomnym w schroniskach dla osób bezdomnych, schroniskach dla osób bezdomnych z usługami opiekuńczymi oraz noclegowni.

Na zadania własne w zasiłkach pomocy społecznej wydatkowano 241 980,57 zł i udzielono następującej formy pomocy społecznej:

- opłata za pobyt w schroniskach dla 12 osób	110 472,97 zł,
- zasiłki celowe i w naturze	111 507,60 zł,
- zdarzenie losowe (2 rodziny)	20 000,00 zł.

Zasiłki okresowe przyznawane są osobom i rodzinom spełniającym kryteria dochodowe z następującej przyczyny: długotrwałej choroby, niepełnosprawności, bezrobocia, możliwości utrzymania lub nabycia uprawnień do świadczeń z innych systemów ubezpieczenia społecznego. Wyplacono zasiłki okresowe dla 100 rodzin. Średnia wysokość zasiłku w 2024 r. wynosiła 798,10 zł. Kwota wypłaconych zasiłków okresowych to 193 751,00 zł.

Dodatki mieszkaniowe

W roku 2024 r. przyjęto 286 wniosków, z czego 278 wniosków rozpatrzono pozytywnie wydając decyzje przyznające dodatki mieszkaniowe, 2 wnioski rozpatrzono negatywnie – decyzje odmowne, 6 wniosków zostało wycofanych przez wnioskodawców. Z dodatków mieszkaniowych miesięcznie korzystało ok. 140 rodzin, w średniej wysokości 288 zł. Od 1 stycznia do 31 grudnia 2024 r. wypłacono 1685 dodatków mieszkaniowych na łączną kwotę 485 922,21 zł.

Podział wypłaconych dodatków mieszkaniowych ze względu na zasób lokali:

1. lokale komunalne	-	139 572,15 zł
2. lokale spółdzielcze	-	42 063,45 zł
3. lokale własnościowe	-	137 362,02 zł
4. lokale zakładowe	-	3 554,26 zł
5. lokale pozostałe	-	163 370,33 zł

Zasiłek stały

Przyznawane są osobie pełnoletniej samotnie gospodarującej, całkowicie niezdolnej do pracy z powodu wieku lub niepełnosprawności, jeżeli średni jej dochód jest niższy od kryterium dochodowego osoby samotnie gospodarującej oraz pełnoletniej osobie pozostającej w rodzinie, całkowicie niezdolnej do pracy z powodu wieku lub niepełnosprawności, jeżeli jej dochód, jak również dochody na osobę w rodzinie są niższe od kryterium dochodowego na osobę w rodzinie.

Z tej formy pomocy w 2024 r. skorzystały 64 osoby na kwotę 424 586,68 zł, (średnia wysokość zasiłku stałego to 798,10 zł)

Usługi opiekuńcze

W tym rozdziale wydatkowano środki w kwocie 1 200 948,99 zł na:

a) **specjalistyczne usługi opiekuńcze dla osób z zaburzeniami psychicznymi** - dla 12 osób z zaburzeniami psychicznymi 169 890,00 zł (dotowane). W 2024 roku usługi wykonywali specjaliści świadczący specjalistyczne usługi opiekuńcze dla dzieci ze specjalistycznego ośrodka (wyłoniony w postępowaniu przetargowym), z którym podpisana jest umowa na realizację usług. Dla dorosłych specjalistyczne usługi opiekuńcze dla osób z zaburzeniami psychicznymi (166 489,04 – zadanie dotowane) świadczyły 2 opiekunki.

b) **na usługi opiekuńcze** – wydatkowano kwotę 864 569,95 zł (środki własne).

Usługi opiekuńcze odpłatne dla 32 osób. Punkt opieki przy MGOPS swoją działalnością realizuje zadania własne gminy zgodnie z ustawą o pomocy społecznej. Sprawuje opiekę nad osobami samotnymi, chorymi, rodzinami, które wymagają pomocy. W 2024 roku usługi świadczyło 8 opiekunek zatrudnionych na umowę o pracę oraz 4 osoby zatrudnione na umowę zlecenie. Niejednokrotnie opiekunka domowa jest jedyną osobą, która chodzi codziennie do chorego.

Realizacja Rządowego Programu „Posiłek w szkole i w domu”

Wypłacono zasiłki celowe w wysokości	146 666,00 zł
Opłacono obiady w szkołach dla 23 dzieci na kwotę	16 760,00 zł
Opłacono obiady dla 45 osób dorosłych	92 407,00 zł

Razem wypłacono na program 255 833,00 zł

w tym:

- z dotacji wojewody	153 500,00 zł
- środki budżetowe gminy	102 333,00 zł

Świadczenia rodzinne

Świadczenia rodzinne realizowane w 2024 to:

Zasiłki rodzinne – 5641 świadczeń w kwocie 649 767,04 zł

Dodatek z tyt. urodzenia dziecka – 14 świadczeń w kwocie 12 158,44 zł

Jednorazowa zapomoga z tyt. urodzenia dziecka – 35 świadczeń w kwocie 35 000,00 zł

Dodatek z tyt. opieki nad dzieckiem w okresie urlopu wychowawczego – 48 świadczeń w kwocie 18 967,80 zł

Dodatek z tyt. samotnego wychowywania dziecka - 335 świadczeń w kwocie 63 375,98 zł

Dodatek z tyt. wielodzietności.- 1231 świadczeń w kwocie 115 028,26 zł

Dodatek z tytułu rozpoczęcia roku szkolnego – 505 świadczeń w kwocie 32 950,55 zł

Dodatek z tyt. kształcenia i rehabilitacji – 420 świadczeń w kwocie 42 748,83 zł
Dodatek z tyt. dojazdu do szkoły - 850 świadczenia w kwocie 54 739,49 zł
Zasiłki pielęgnacyjne - 6445 świadczeń w kwocie 1 383 318,56 zł
Świadczenia pielęgnacyjne – 1991 świadczeń w kwocie 5 915 633,01 zł
Nowe świadczenie pielęgnacyjne – 148 świadczeń w kwocie 493 020,00 zł
Specjalne zasiłki opiekuńcze – 42 świadczenia w kwocie 26 040,00 zł
Zasiłki dla opiekuna - 24 świadczenia w kwocie 14 880,00 zł
Świadczenie rodzicielskie – 339 świadczenia w kwocie 309 843,40 zł
Ustawa „Za życiem” – 1 świadczenie w kwocie 4 000,00 zł
Świadczenia wychowawcze – 24 świadczenia na kwotę 7 796,13 zł

Świadczenia z funduszu alimentacyjnego – 1234 świadczeń w kwocie 524 676,53 zł

Składki na ubezpieczenie społeczne za świadczeniobiorców – 1 062 175,06 zł

Składki na ubezpieczenia zdrowotne za świadczeniobiorców - opłacono 1170 składek zdrowotnych na kwotę 247401 zł za świadczeniobiorców (korzysta 91 osób) pobierających świadczenia pielęgnacyjne, specjalne zasiłki opiekuńcze i zasiłki dla opiekuna.

Bon energetyczny

Świadczenie to zostało wprowadzone Ustawą z dnia 23.05.2024 r. o bonie energetycznym oraz o zmianie niektórych ustaw w celu ograniczenia cen energii elektrycznej, gazu ziemnego i ciepła systemowego. Wyplacono **1 136** świadczeń w łącznej kwocie **442 331,14 zł**. Wydano **1 136** informacji przyznającej świadczenia oraz **119** decyzji odmownych.

Dodatek osłonowy

Wyplacono **1120** dodatków osłonowych dla 1120 gospodarstw domowych w łącznej kwocie **425 731,38 zł**, koszty obsługi wyniosły **8 514,63 zł**. Wydano **168** decyzji odmownych i **1120** informacji przyznających świadczenia.

Karta Dużej Rodziny

W 2024 r. przyjęto 43 wnioski o przyznanie Karty Dużej Rodziny dla nowych rodzin (w tym: od 12 rodzin z dziećmi oraz 31 wniosków od rodziców, którzy kiedykolwiek mieli na utrzymaniu co najmniej troje dzieci). Wydano 1 przedłużenie karty, 7 kart dla nowego członka rodziny. Wydano 3 duplikaty Karty Dużej Rodziny.

Wspieranie rodziny

Ustawa o wspieraniu i systemie pieczy zastępczej wprowadziła funkcję asystenta rodziny, który ma pomagać nie tylko w problemach wychowawczych, ale również w codziennych sprawach. Są to wydatki na wynagrodzenia asystenta wraz z pochodnymi. MGOPS w Kruszwicy posiada 2 asystentów rodziny zatrudnionych na umowę o pracę. Wydatkowano kwotę 189 008,44 zł (w tym ze środków własnych 131 313,59 zł). W 2024 r. otrzymano również dotację z budżetu państwa w kwocie 11 432,75 zł oraz dotację w wysokości 46 262,10 zł ze środków Funduszu Pracy

Rodziny zastępcze

Na podstawie ustawy o wspieraniu rodziny i systemie pieczy zastępczej pokrywamy koszty pobytu 41 dzieci umieszczonych w zawodowej lub instytucjonalnej rodzinie zastępczej na ogólną kwotę w wysokości 292 611,00 zł.

Pozostała działalność

W 2024 r. Ośrodek wydatkował **środki własne**

- prace społeczno-użyteczne wykonywane przez 15 osób z gminy Kruszwica w kwocie 17 256,00 zł;
- na transport żywności z magazynów Polskiego Komitetu Pomocy Społecznej w Bydgoszczy i Potulicach w kwocie 6 838,80 zł. Żywność ta przekazana została osobom zakwalifikowanym przez pracowników socjalnych do pomocy żywnościowej w ramach Programu Fundusze Europejskie na Pomoc Żywnościową Podprogram 2023;

środki własne i dotowane:

- Klub Senior + w wysokości 166 618,04 zł, w tym dotacja 71 236 zł. Klub został powołany Uchwałą Rady Miejskiej w Kruszwicy z dnia 25 listopada 2021 roku. Klub działa od 2022 roku zgodnie z zapisami Programu Wieloletniego Senior + na lata 2021-2025. W Klubie zatrudnione są 2 osoby na umowę o pracę na ½ etatu. W zajęciach prowadzonych w placówce uczestniczy 38 osób.
- w ramach Programu Kujawsko-Pomorska Teleopieka wydatkowano 18 524,40 zł, dotacja pokryła 100% wydatków. Jest to Program wspierający osoby wymagające stałej opieki (opaski telemedyczne). Gmina Kruszwica jako partner uczestniczy w projekcie „Kujawsko-Pomorska Teleopieka – Etap I”, współfinansowanym w z Europejskiego Funduszu Społecznego. Z pomocy w formie teleopieki skorzystało 45 mieszkańców Gminy Kruszwica. Osoby te otrzymały urządzenia: teleopaski. Jest to system umożliwiający szybkie wezwanie pomocy, a także monitorowanie funkcji życiowych seniorów.
- na działania Zespołu Interdyscyplinarnego wydatkowano kwotę 16 554,78 zł z czego wkład własny wyniósł 10 554,78 zł.

8.3. Oświata i edukacja

Sieć szkół i przedszkoli prowadzonych przez Gminę Kruszwica w roku szkolnym 2023/2024 oraz w roku szkolnym 2024/2025 przedstawiał się następująco:

- 1) Zespół Szkół Samorządowych Nr 1 w Kruszwicy w skład którego wchodzi:
 - Przedszkole Samorządowe Nr 1 im. Nad Gopłem w Kruszwicy,
 - Szkoła Podstawowa Nr 1 im. Jana Kasprowicza w Kruszwicy;
- 2) Zespół Szkół Ogólnokształcących w Kruszwicy w skład którego wchodzi:
 - Przedszkole Samorządowe Nr 3 im. Ewy Lewańskiej w Kruszwicy,
 - Szkoła Podstawowa Nr 2 im. Tysiąclecia Państwa Polskiego w Kruszwicy
 - Liceum Ogólnokształcące im. Juliusza Słowackiego w Kruszwicy;
- 3) Szkoła Podstawowa im. Armii Krajowej w Chełmcach;
- 4) Szkoła Podstawowa im. Janusza Kusocińskiego w Polanowicach;
- 5) Szkoła Podstawowa im. Wojska Polskiego w Rusinowie;
- 6) Szkoła Podstawowa im. Marii Patyk w Sławsku Wielkim;
- 7) Szkoła Podstawowa im. Wincentego Witosa w Woli Wapowskiej.

Na terenie Gminy Kruszwica funkcjonują następujące placówki niepubliczne:

- Niepubliczna Szkoła Podstawowa im. Zbigniewa Ryża w Racicach.

Organizacja szkół i przedszkoli w roku szkolnym 2023/2024 według stanu na dzień 30.09.2023 r. i w roku szkolnym 2024/2025 według stanu na dzień 30.09.2024 r.

Lp.	Przedszkole	Liczba oddziałów	Dzieci według daty urodzenia rok szkolny 2023/2024				
			3 latki	4 latki	5 latki	6 latki	Ogółem
1	Przedszkole Nr 1	7	48	54	70	-	172
2.	Przedszkole Nr 3	4	26	35	37	-	98
Razem		11	74	89	107	-	270

Lp.	Przedszkole	Liczba oddziałów	Dzieci według daty urodzenia rok szkolny 2024/2025				
			3 latki	4 latki	5 latki	6 latki	Ogółem
1	Przedszkole Nr 1	7	44	54	57	-	155
2.	Przedszkole Nr 3	4	21	32	35	-	88
Razem		11	65	86	92	-	243

W roku szkolnym 2023/2024 na dzień 30.09.2023 r. do przedszkoli prowadzonych przez Gminę Kruszwica uczęszczało 270 wychowanków, a w roku szkolnym 2024/2025 na dzień 30.09.2024 r. uczęszczało 243 wychowanków. We wspomnianych okresach liczba oddziałów nie uległa zmianie i wynosiła 11.

Oddziały przedszkolne w szkołach podstawowych i w Niepublicznej Szkole Podstawowej w Racicach

Lp.	Oddziały „0”	Liczba Oddziałów 2023/2024	Liczba wychowanków 2023/2024	Liczba oddziałów 2024/2025	Liczba wychowanków 2024/2025
1.	SP Nr 1	2	50	3	74
2.	SP Nr 2	2	39	2	37
3.	SP Chełmce	1	20	1	14
4.	SP Wola Wapowska	1	16	1	15
5.	SP Rusinowo	1	5	1	9
6.	SP Polanowice	1	11	1	7
7.	SP Sławsk Wielki	1	24	1	21
Razem		9	165	10	177
8.	NSP Racice	1	26	1	14
Ogółem		10	191	11	191

W roku szkolnym 2023/2024 na dzień 30.09.2023r. do oddziałów „0” w szkołach podstawowych prowadzonych przez Gminę Kruszwica uczęszczało 165 wychowanków, a w roku szkolnym 2024/2025 na dzień 30.09.2024 r. uczęszczało 177 wychowanków. W roku szkolnym 2023/2024 liczba oddziałów „0” wyniosła 9, a w roku szkolnym 2024/2025 wyniosła 10. W SP Polanowice i w SP Rusinowo jest 1 oddział przedszkolny.

Lp.	Oddziały poniżej „0”	Liczba oddziałów 2023/2024	Liczba wychowanków 2023/2024	Liczba oddziałów 2024/2025	Liczba wychowanków 2024/2025
1.	SP Chełmce	1	12	1	15
2.	SP Wola Wapowska	1	22	1	19
3.	SP Rusinowo	1	19	1	15
4.	SP Polanowice	1	10	1	15
5.	SP Sławsk Wielki	1	15	1	13
Razem		5	78	5	77
8.	NSP Racice	2	35	2	42
Ogółem		7	113	7	119

W roku szkolnym 2023/2024 na dzień 30.09.2023 r. do oddziałów przedszkolnych poniżej oddziałów zerowych zorganizowanych w szkołach podstawowych prowadzonych przez Gminę Kruszwica uczęszczało 78 wychowanków, a w roku szkolnym 2024/2025 na dzień 30.09.2024 r. uczęszczało 77 wychowanków. We wspomnianych okresach liczba oddziałów nie uległa zmianie i wynosiła 5. W SP Polanowice i w SP Rusinowo jest 1 oddział przedszkolny.

Szkoły Podstawowe i Niepubliczna Szkoła Podstawowa w Racicach

Lp.	Szkoła - rok szkolny 2023/2024	Liczba oddziałów	Liczba uczniów	Liczba uczniów w oddziałach							
				I	II	III	IV	V	VI	VII	VIII
1.	SP 1	18	384	52	46	46	49	65	45	60	21
2.	SP 2	13	268	37	33	38	22	37	49	28	24
3.	SP Chełmce	8	102	12	19	12	14	16	11	10	8
4.	SP Polanowice	7	58	7	7	11	9	6	10	8	0
5.	SP Rusinowo	6	54	8	8	9	0	14	3	12	0
6.	SP Sławsk Wielki	8	90	16	13	7	11	15	12	7	9
7.	SP Wola Wapowska	8	103	11	10	17	9	20	12	15	9
Razem		68	1059	143	136	140	114	173	142	140	71
8.	NSP w Racicach	8	117	14	15	10	18	23	12	15	10
Ogółem		76	1176	157	151	150	132	196	154	155	81

Lp.	Szkoła - rok szkolny 2024 /2025	Liczba oddziałów	Liczba uczniów	Liczba uczniów w oddziałach							
				I	II	III	IV	V	VI	VII	VIII
1.	SP 1	19	414	48	54	45	45	51	70	45	56
2.	SP 2	14	282	36	38	32	39	22	39	48	28
3.	SP Chełmce	8	102	10	11	18	13	13	17	10	10
4.	SP Polanowice	7	52	0	7	7	10	9	5	7	7
75.	SP Rusinowo	7	59	4	8	8	9	0	14	3	13
6.	SP Sławsk Wielki	8	91	12	17	11	7	11	13	13	7
7.	SP Wola Wapowska	8	102	11	10	10	17	9	18	12	15
Razem		71	1102	121	145	131	140	115	176	138	136

8.	NSP w Racicach	8	126	17	13	15	11	18	25	11	16
Ogółem		79	1228	138	158	146	151	133	201	149	152

W roku szkolnym 2023/2024 na dzień 30.09.2023 r. do szkół podstawowych, prowadzonych przez Gminę Kruszwica uczęszczało 1059 uczniów, a w roku szkolnym 2024/2025 na dzień 30.09.2024 r. uczęszczało 1102 uczniów. Liczba oddziałów we wspomnianych okresach wynosiła odpowiednio 68 i 71 oddziałów.

Liceum

Lp.	Szkoła	Liczba oddziałów		Liczba uczniów		Liczba uczniów w oddziałach 2023/2024				Liczba uczniów w oddziałach 2024/2025			
		2023/2024	2024/2025	2023/2024	2024/2025	I	II	III	IV	I	II	III	IV
1.	Liceum	4	3	119	95	36	27	31	25	-	36	27	32

W roku szkolnym 2023/2024 na dzień 30.09.2023 r. do oddziałów licealnych uczęszczało 119 uczniów, a w roku szkolnym 2024/2025 na dzień 30.09.2024 r. uczęszczało 95 uczniów. W roku szkolnym 2023/2024 liczba oddziałów wyniosła 4, a w roku szkolnym 2024/2025 wyniosła 3.

Kadra nauczycielska w roku szkolnym 2023/2024

Szkoła	Początkujący	Mianowany	Dyplomowany	Ogółem etaty	Liczba nauczycieli pełno zatrud.	Liczba nauczycieli niepeł.	Nauczyciele niepełn. w etatach
ZSS nr 1	6,64	6	39,29	51,93	50	5	1,93
ZSO	5,12	6,34	37,96	49,42	46	6	3,42
SP Chełmce	1	3	12,71	16,71	15	4	1,71
SP Polanowice	1,3	4	7,49	12,79	12	4	0,79
SP Rusinowo	1,5	1	8,34	10,84	9	7	1,84
SP Sławsk Wielki	3,12	2,53	9	14,65	13	5	1,65
SP Wola Wapowska	-	0,83	18,42	19,25	16	6	3,25

W roku szkolnym 2023/2024 w szkołach zatrudnionych było 198 nauczycieli, z tego w pełnym wymiarze 161, w niepełnym wymiarze 37 (tj. 14,59). Razem 175,59 etatów w tym: 133,21 dyplomowanych, 23,7 mianowanych, 18,68 początkujących.

Kadra nauczycielska w roku szkolnym 2024/2025

Szkoła	Początkujący	Mianowany	Dyplomowany	Ogółem etaty	Liczba nauczycieli pełno zatrud.	Liczba nauczycieli niepeł.	Nauczyciele niepełn. w etatach
ZSS nr 1	6,30	7	37,98	51,28	48	3,28	6
ZSO	5,44	4,34	38,43	48,21	45	3,21	5
SP Chełmce	-	4	12,22	16,22	16	0,22	1
SP Polanowice	1,67	3	8,80	13,47	11	2,47	6
SP Rusinowo	1	1,67	8,72	11,39	8	3,39	9
SP Sławsk Wielki	1,44	3	11,10	15,54	14	1,54	7
SP Wola Wapowska	-	0,84	16,11	16,95	14	2,95	5

W roku szkolnym 2024/2025 w szkołach zatrudnionych było 195 nauczycieli, z tego w pełnym wymiarze 156, w niepełnym wymiarze 39 (tj. 17,06). Razem 173,06 etatów w tym: 133,36 dyplomowanych, 23,85 mianowanych, 15,85 początkujących.

Prace remontowe wykonane w szkołach w roku 2024.

Lp.	Szkoła	Zakres wykonanych prac	Poniesione nakłady
1.	ZSS 1	Naprawa uszkodzonych fragmentów nawierzchni boiska wielofunkcyjnego 67.232,99 zł, naprawa fragmentów sufitów 77.489,86 zł. Naprawa ogrodzenia i ogrodzenie śmietnika 9.234, 21 zł., przygotowanie placu i montaż stojaków dla rowerów 13.284,00 zł., Zamówienie dokumentacji technicznej przebudowy wężła ciepłego 24.212,00 zł.	191.453,16 zł.
2.	ZSO	Zakup wykładzin i artykułów do bieżących napraw.	14.463,25 zł.
3.	SP. Chełmce	Zakup kaloryferów do dwóch sal lekcyjnych i korytarza oraz zakup materiałów do bieżących napraw,	15.194,53 zł.
4.	SP. Sławsk Wielki	Naprawa rynien	2.463,25 zł.
Ogółem			223.575,00 zł.

8.4. Kultura i turystyka

Centrum Kultury i Sportu „Ziemowit” w Kruszwicy to instytucja, która od lat aktywnie realizuje zadania związane z zaspokajaniem potrzeb kulturalnych mieszkańców oraz promowaniem aktywności fizycznej i sportu. W roku 2024 instytucja była organizatorem oraz współorganizatorem wielu wydarzeń kulturalnych, edukacyjnych i sportowych, które nie tylko wzbogaciły ofertę kulturalną Gminy Kruszwica, promując nasze miasto, jako prężny ośrodek życia kulturalno-sportowego.

Wśród zrealizowanych przedsięwzięć znalazły się m.in.:

Koncert kolęd i pastorałek, „Karnawał z Ziemowitem” w ramach programu „Aktywny Senior”, organizowany w klubach seniora z terenu Gminy Kruszwica, Finał Wielkiej Orkiestry Świątecznej Pomocy, „Białe Ferie” dla dzieci i młodzieży w Klubie „Popiel” i Świetlicy w Chełmcach, Koncert Walentynkowy (koncert zespołu Żuki), Liga Piłki Halowej, Koncert operetkowy z okazji Dnia Kobiet, Spotkania poetyckie „Pod Malwami”, Jarmark Wielkanocny, Konkurs Palm Wielkanocnych w Chełmcach, Spotkanie autorskie z Joanną Nowak, Festiwal Piosenki Dziecięcej „Nadgoplańskie Nutki”, Obchody rocznicy uchwalenia Konstytucji 3 Maja, Majówka nad Gopłem – Majówkowy spacer po Półwyspie Rzępowskim Bieg Piastowski, Ogólnopolski Konkurs Modeli Kartonowych, Kruszwickie Szanty (podczas wydarzenia parada żagli, koncerty zespołów: Mechanicy Shanty i Własny Port), Powiatowa Liga Tenisa Ziemnego, Jarmark „Kujawskie Nowalijki”, Dni Kruszwicy (w tym koncerty m.in. **Felivers** i zespołu **Feel**), Wakacje bez nudy w Klubie „Popiel” oraz w Świetlicy w Chełmcach, Spotkanie Klubów Seniora Gminy Kruszwica w Kobylnikach, Festyn Rodzinny w Kobylnikach (laureat konkursu „Wieś na Weekend”), Imieniny Marii w Chełmcach, Polowanie na myszy, Dożynki Gminne, XXXIII Ogólnopolskie Literackie Spotkania Pokoleń Kruszwica – Kobylniki 2024 (laureat w konkursie „Kultura – Interwencje. Edycja 2024”), Pożegnajmy Lato Razem, Zawody wędkarskie Młodzieżowego Klubu Wędkarskiego, Uroczystości upamiętniające ofiary zbrodni hitlerowskiej w Roźniatach, Gminny Dzień Seniora, Powiatowe Eliminacje Wojewódzkiego Konkursu Literackiego, Zaduszki Muzyczne, 40-lecie zespołu SPLIN, Konkurs Poetycki „Krajobraz poezji polskiej”, Narodowe Święto Niepodległości, Turniej Szachowy, „Jarmark Świątecznych Rozmaitości – Świąteczne Kruszwickie Smaki”, Projekt „Edukacja z Gryzomirem”.

Przy Centrum działają cztery zespoły muzyczne: Splin, UNU, Coral, Shnaps Gate. Instytucja prowadzi również stałe zajęcia w ramach sekcji zainteresowań, w tym:

- Akademię Młodego Artysty,
- sekcję rysunku i malarstwa,
- sekcję taneczną,
- sekcję wokalną,
- sekcję rękodzieła dla dorosłych,
- sekcję modelarską,
- warsztaty szachowe,
- sekcję Nadgoplańskiej Orkiestry Dętej,
- a w okresie wiosenno-letnim – sekcję łuczniczą, tenisa ziemnego oraz wędkarską.

Zaspokajaniem potrzeb oświatowych, kulturalnych i informacyjnych społeczeństwa zajmuje się również Miejsko-Gminna Biblioteka Publiczna im. Stanisława Przybyszewskiego w Kruszwicy, która prowadzi działalność w ramach 4 filii – Kruszwica Zagople, Polanowice, Wola Wapowska, Chełmce.

Programy i projekty, w których biblioteka brała udział w 2024 roku:

1. Program Biblioteki Narodowej *Zakup nowości wydawniczych dla bibliotek*

Biblioteka otrzymała kwotę 16.100,00 na zakup nowości wydawniczych i zdalnego dostępu.

Dzięki tej dotacji zakupiono 588 woluminów nowości wydawniczych dla biblioteki głównej i filii za kwotę 12.572,00 i 20 kodów zdalnego dostępu do Empik Go za kwotę 3.528,00. Wysokość tej dotacji jest ściśle związana z wydatkami na zakup książek pochodzącymi z dotacji jednostki samorządu oraz liczbą mieszkańców gminy – im większa jest dotacja z samorządu na zakup książek, tym większa dotacja z Biblioteki Narodowej.

2. Program Biblioteka+

Jest to wieloletni program Ministra Kultury i Dziedzictwa Narodowego. Przygotowanie i wdrożenie programu Biblioteka+ zostało powierzone Instytutowi Książki. Program to odpowiedź na potrzebę radykalnej poprawy stanu bibliotek publicznych w Polsce. Głównymi beneficjentami programu są gminne biblioteki publiczne,

ze szczególnym uwzględnieniem bibliotek z gmin wiejskich, wiejsko-miejskich oraz małych gmin miejskich (do 15 tysięcy mieszkańców).

Strategiczne cele programu **Biblioteka+**:

- przekształcenie bibliotek gminnych w nowoczesne centra dostępu do wiedzy, kultury oraz ośrodki życia społecznego
- stworzenie jednolitego, ogólnopolskiego, centralnego systemu komputerowego **MAK+** umożliwiającego zarządzanie zbiorami bibliotecznymi, wymianę informacji o księgozbiorach i wypożyczeniach pomiędzy samymi bibliotekami oraz zdalny dostęp poprzez Internet dla czytelników. Nasza biblioteka wdrożyła program MAK+ 1 lutego 2011 r. i od tego czasu tworzy katalog internetowy zbiorów. Do dnia 31 grudnia 2024 r. skatalogowano 98% zbiorów biblioteki głównej. Katalog jest dostępny on-line na stronie biblioteki oraz www.makplus.pl – za pośrednictwem Internetu można sprawdzić, czy dana pozycja znajduje się w zbiorach biblioteki;
- Internetyzacja bibliotek;

3. Program Cyfrowe Archiwa Tradycji Lokalnej (<http://kruszwica.archiwa.org/>)

Ośrodek KARTA w ramach Programu Rozwoju Bibliotek (prowadzonego przez Fundację Rozwoju Społeczeństwa Informacyjnego) wdrożył sieć lokalnych społecznych archiwów historycznych — Cyfrowych Archiwów Tradycji Lokalnej (CATL) przy bibliotekach gminnych, które stały się centrami aktywizującymi miejscowe społeczności do ocalania, pielęgnowania i upowszechniania historii i tradycji lokalnej

Dzięki wsparciu Fundacji Rozwoju Społeczeństwa Informacyjnego biblioteki zostały wyposażone w sprzęt umożliwiający digitalizowanie, opracowywanie i przechowywanie cyfrowych wersji materiałów historycznych. Materiały archiwalne: fotografie, dokumenty, relacje itp. są udostępniane przez mieszkańców, pozyskiwane przez wolontariuszy w ramach akcji inicjowanych przez bibliotekarza czy zbierane we współpracy z lokalnymi badaczami historii. Opisy wszystkich zgromadzonych materiałów (często uzupełnione grafikami poglądowymi) publikowane są na internetowych stronach Cyfrowych Archiwów Tradycji Lokalnej.

4. Bezpłatny dostęp do Legimi

Kruszwicka biblioteka przystąpiła do Kujawsko-Pomorskiego Konsorcjum umożliwiającego bezpłatny dostęp do Legimi. Jest to największa w Polsce baza e-booków i audiobooków. Użytkownicy znajdą tam nowości, bestsellery, ale też lektury i książki dla dzieci i młodzieży. Książki można czytać na czytniku, smartfonie, laptopie czy komputerze.

5. Bezpłatny dostęp do platformy Academic

Kruszwicka biblioteka przystąpiła do projektu Academic. Jest to darmowa wypożyczalnia, która zastępuje tradycyjną wypożyczalnię międzybiblioteczną i umożliwia korzystanie ze zbiorów cyfrowych Biblioteki Narodowej. Użytkownicy ponad 3700 bibliotek w całym kraju mają możliwość dostępu do ponad 3 milionów publikacji ze wszystkich dziedzin wiedzy, również najnowszych, objętych ochroną prawa autorskiego. Z systemu korzystają m.in. duże biblioteki uniwersyteckie oraz biblioteki gminne i szkolne z oddalonych od ośrodków akademickich miejscowości, które dzięki Academicie dają studentom i uczniom dostęp do literatury naukowej i popularnonaukowej (książek i artykułów z czasopism) potrzebnej w procesie kształcenia oraz przygotowywaniu prac licencjackich i magisterskich. System pozwala użytkownikom na przeszukiwanie zasobów, rezerwację obiektów, wyświetlanie publikacji i tworzenie notatek do obiektów.

6. Mała Książka Wielki Człowiek

Projekt dla dzieci w wieku przedszkolnym realizowany jest w ramach ogólnopolskiej kampanii „Mała książka - wielki człowiek” we współpracy z bibliotekami publicznymi. Akcja ma zachęcić rodziców do odwiedzania bibliotek i codziennego czytania z dzieckiem. Każde dziecko w wieku przedszkolnym, które przyjdzie do biblioteki biorącej udział w projekcie, otrzyma w prezencie wyjątkową Wyprawkę Czytelniczą na dobry czytelniczy start. W wyprawce dzieci znajdą wyjątkową książkę „Pierwsze czytanki dla...”, dostosowaną pod względem formy i treści do potrzeb przedszkolaka i spełniającą najwyższe standardy w projektowaniu pięknych i mądrych książek dla najmłodszych, a także Kartę Małego Czytelnika. Za każdą wizytę w bibliotece, zakończoną wypożyczeniem minimum jednej książki z księgozbioru dziecięcego, Mały Czytelnik otrzyma naklejkę, a po zebraniu dziesięciu zostanie uhonorowany imiennym dyplomem potwierdzającym jego czytelnicze zainteresowania. Dzięki akcji dziecko pozna ważne miejsce na czytelniczej mapie dzieciństwa (bibliotekę) i zostanie pełnoprawnym uczestnikiem życia kulturalnego. W Wyprawce znajdą coś dla siebie także rodzice –

przygotowana dla nich broszura informacyjna przypomni o nieocenionej roli czytania w rozwoju ich dziecka oraz o rozmaitych korzyściach wynikających z częstego odwiedzania bibliotek.

7. Światowy Dzień Wody z PAH (biblioteka i filie)

W projekcie Światowy Dzień Wody, któremu patronuje Polska Akcja Humanitarna brały udział wszystkie biblioteki z terenu Gminy Kruszwica. Celem projektu jest uzmysłowienie, że dostęp do czystej wody to prawo człowieka. W ramach projektu otrzymałyśmy materiały i możliwość wykorzystania krótkich filmów animacyjnych do przeprowadzenia zajęć wśród dzieci. Projekt realizowany był w oddziałach przedszkolnych i w klasach 0-VI w szkołach podstawowych na terenie naszej gminy.

8. Akcja Żonkile

Projekt realizowany był przez wszystkie biblioteki przy wsparciu Muzeum Polin w Warszawie, w kwietniu 2024 roku. Na znak upamiętnienia powstańców i ludzi, którzy 19 kwietnia 1943 roku brali udział w powstaniu w Getcie Warszawskim, odbywają się lekcje przypominające o tych wydarzeniach. Symbolem tych wydarzeń są papierowe żonkile, które wykonuje każdy uczestnik spotkania. Na zakończenie zajęć robione jest wspólne zdjęcie, publikowane na portalach społecznościowych z hasztagami #akcjazonkile#muzeumpolin. Biblioteka bierze udział w akcji od 2021 roku. Akcja została przeprowadzona w szkołach na terenie gminy Kruszwica.

9. Biblioteki Dobrze Pełnej Energii

Miejsko-Gminna Biblioteka Publiczna im. Stanisława Przybyszewskiego w Kruszwicy brała udział w konkursie ogłoszonym przez Fundację PVE Dobra Energia w Białych Błotach do II edycji projektu Biblioteki Pełnej Dobrej Energii. W ramach konkursu wyłoniono 50 bibliotek z całej Polski, w tym również naszą. W projekcie uczestniczyły filie biblioteczne, których siedziba znajdowała się na terenach wiejskich, ponieważ to był jeden z warunków konkursu. Zajęcia dla dzieci w oddziałach przedszkolnych przeprowadzone zostały przez bibliotekarzy w filiach: Chełmce, Polanowice i w Woli Wapowskiej w terminie: 15.05-18.06.2024 r. W ramach grantu, do uatrakcyjnienia ekologicznych warsztatów otrzymaliśmy pakiet 15 pozycji książkowych. Celem projektu było wzmocnienie społeczności lokalnych z terenów wiejskich, podnoszenie poziomu wiedzy dotyczącej troski o środowisko naturalne, ekologii, odnawialnych źródeł energii, a także rozwijanie zainteresowań dzieci i młodzieży naukami przyrodniczymi.

Współpraca ze stowarzyszeniami.

W bibliotece ma swoją siedzibę Instytut Dziedzictwa Kruszwicy oraz Towarzystwo Historyczne, którym biblioteka udostępnia pomieszczenia do bieżącej działalności.

W bibliotece mieści się siedziba i zbiory Regionalnego Centrum Dorobku Twórczego Robotniczych Stowarzyszeń Twórców Kultury.

Przy Miejsko-Gminnej Bibliotece Publicznej w Kruszwicy działa punkt biblioteczny w Domu Pomocy Społecznej w Tarnówku.

Wydawnictwa biblioteki.

Biblioteka w 2024 roku wydała 6 numerów dwumiesięcznika samorządowego „Panorama Kruszwicka”.

Czytelnicy:

Liczba czytelników zarejestrowanych – 2 379

Liczba odwiedzin w wypożyczalniach – 26 606

Liczba odwiedzin w czytelniach – 4 039

Liczba wypożyczonych książek – 33 151

Liczba wypożyczonych czasopism – 1 388

Formy działalności biblioteki:

Forma zajęć	Liczba zajęć	Liczba uczestników
Szkolenie biblioteczne użytkowników	15	149
Imprezy organizowane przez bibliotekę dla użytkowników razem,	287	5889

Biblioteka posiada własną stronę internetową: <http://bibliotekakruszwica.blogspot.com/>.
Znajdują się na niej informacje z bieżącej działalności placówki.

Turystyka

W 2024 roku Gmina Kruszwica zrealizowała projekt pn. „Edukacja z Gryzomirem”, współfinansowany ze środków Krajowego Planu Odbudowy i Zwiększenia Odporności, w ramach konkursu KPO. GRANTY 2024. A2.5.1 – Program wspierania działalności podmiotów sektora kultury i przemysłów kreatywnych na rzecz stymulowania ich rozwoju.

- całkowita wartość projektu: 87.450,00 zł
- kwota dofinansowania: 60.000,00 zł

Celem projektu było stworzenie atrakcyjnej i innowacyjnej oferty edukacyjno-turystycznej skierowanej do najmłodszych odbiorców. W ramach zadania powstały dwa filmy animowane oraz ilustrowana książeczka, których głównym bohaterem była sympatyczna myszka Gryzomir. Postać ta w przystępny sposób przybliżyła dzieciom historię i dziedzictwo Gminy Kruszwica – w tym legendę o Popielu, historię Mysiej Wieży i zamku, a także opowieści o przyrodzie oraz ważnych wydarzeniach i postaciach związanych z regionem. Integralną częścią narracji była również edukacja ekologiczna, która promowała postawy proekologiczne i zwiększała świadomość dzieci w zakresie ochrony środowiska.

Materiały zostały udostępnione online, a książeczka również wydana w wersji drukowanej. Zwieńczeniem projektu było wydarzenie promujące, podczas którego odbyła się premiera filmów oraz prezentacja książki.

Realizacja projektu przyczyniła się do:

- zwiększenia atrakcyjności oferty turystyczno-edukacyjnej gminy,
- podniesienia kompetencji cyfrowych i ekologicznych wśród młodych odbiorców,
- wzmocnienia odporności instytucji kultury na ewentualne kryzysy gospodarcze,
- umacniania tożsamości lokalnej i promocji dziedzictwa kulturowego Kruszwy.

Zastosowanie animacji rysunkowej pozwoliło wyróżnić ofertę Gminy Kruszwica na tle innych inicjatyw edukacyjnych i kulturalnych, skutecznie przyciągając uwagę dzieci, nauczycieli oraz rodziców.

W kolejnych latach Gmina Kruszwica planuje kontynuować i rozwijać działania promujące lokalne dziedzictwo oraz ofertę turystyczną, stawiając w centrum tych działań postać myszki Gryzomira. Bohater, który zdobył sympatię najmłodszych mieszkańców i odbiorców z innych regionów, ma stać się oficjalną maskotką promocyjną Gminy. Gryzomir będzie wykorzystywany jako przewodnik po najważniejszych atrakcjach Kruszwy, zarówno w materiałach drukowanych, jak i cyfrowych.

Dzięki rozpoznawalnej i przyjaznej postaci, Gmina chce dotrzeć do nowej grupy odbiorców – przede wszystkim rodzin z dziećmi oraz grup szkolnych – które poszukują oferty turystyki kulturowej połączonej z rozrywką i nauką. W dłuższej perspektywie postać Gryzomira ma stać się jednym z symboli promocyjnych Kruszwy – nie tylko na poziomie lokalnym, ale również regionalnym i ogólnopolskim. Dzięki spójnemu wizerunkowi i atrakcyjnej formie przekazu, Gmina planuje budować markę nowoczesnego i przyjaznego miejsca, w którym dziedzictwo kulturowe i przyrodnicze podane jest w angażujący sposób, a turysta – niezależnie od wieku – czuje się zaproszony do wspólnej przygody.

Efekty działań prowadzonych w 2024 roku:

Kąpielisko na Półwyspie Rzępowskim

W sezonie letnim 2024 roku, od 1 lipca do 31 sierpnia, udostępniono do użytkowania kąpielisko „Cypel” zlokalizowane na Półwyspie Rzępowskim. Kąpielisko funkcjonowało codziennie, od poniedziałku do niedzieli, w godzinach od 10:00 do 18:00. Bezpieczeństwo osób korzystających z obiektu zapewniali ratownicy Nadgoplańskiego Wodnego Ochotniczego Pogotowia Ratunkowego.

Zgodnie z wymaganiami ustawy z dnia 20 lipca 2017 r. – Prawo wodne (Dz.U. z 2023 r. poz. 1478 z późn. zm.), harmonogram poboru próbek wody obejmował:

- pobranie i analizę jednej próbki nie wcześniej niż na 10 dni przed otwarciem sezonu kąpielowego,
- pobranie i analizę co najmniej trzech próbek w trakcie trwania sezonu kąpielowego.

W związku z powyższym badania jakości wody zostały zlecone w miesiącach: czerwiec, lipiec oraz sierpień 2024 roku.

W celu zapewnienia odpowiednich warunków wypoczynku oraz zwiększenia bezpieczeństwa na terenie kąpieliska i jego otoczenia, podjęto następujące działania:

- wynajęto toalety przenośne rozmieszczone na terenach rekreacyjnych,
- uzupełniono brakujące oznakowanie,
- zamontowano przebieralnię na Półwyspie Rzępowskim.

Dodatkowo, w 2024 roku wynajęto tor wodny, stanowiący dodatkową atrakcję turystyczną dla osób odwiedzających kąpielisko oraz przeprowadzono remont pomostów znajdujących się na tzw. Dzikiej Plaży oraz na Półwyspie Rzępowskim, co wpłynęło na poprawę infrastruktury i komfortu użytkowników.

8.5. Działalność gospodarcza i bezrobotni w Gminie Kruszwica

Podmioty gospodarki narodowej w gminie Kruszwica zarejestrowane w rejestrze REGON

Rok	2019	2020	2021	2022	2023	2024
Liczba podmiotów ogółem	1091	1277	1115	1146	1145	1593
Liczba podmiotów w mieście	499	456	587	616	615	852
Liczba podmiotów na terenie wsi	592	821	528	530	530	741

Przedstawione wyżej zestawienie obrazuje poniższy wykres:

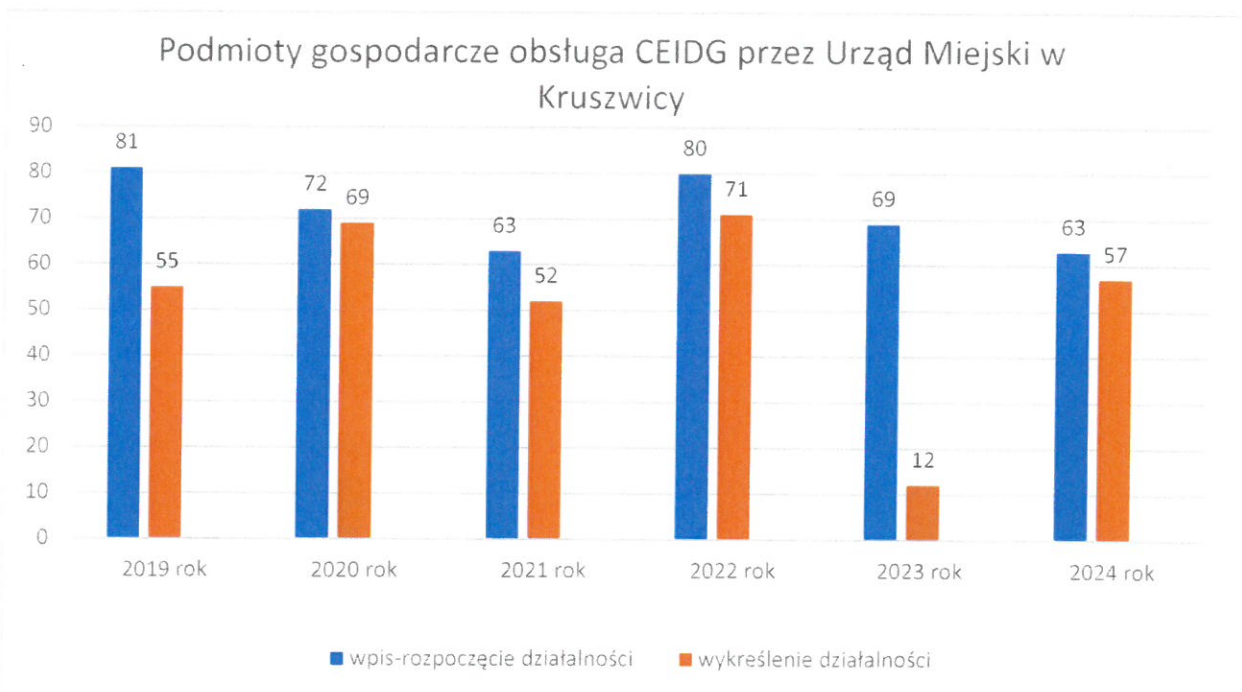
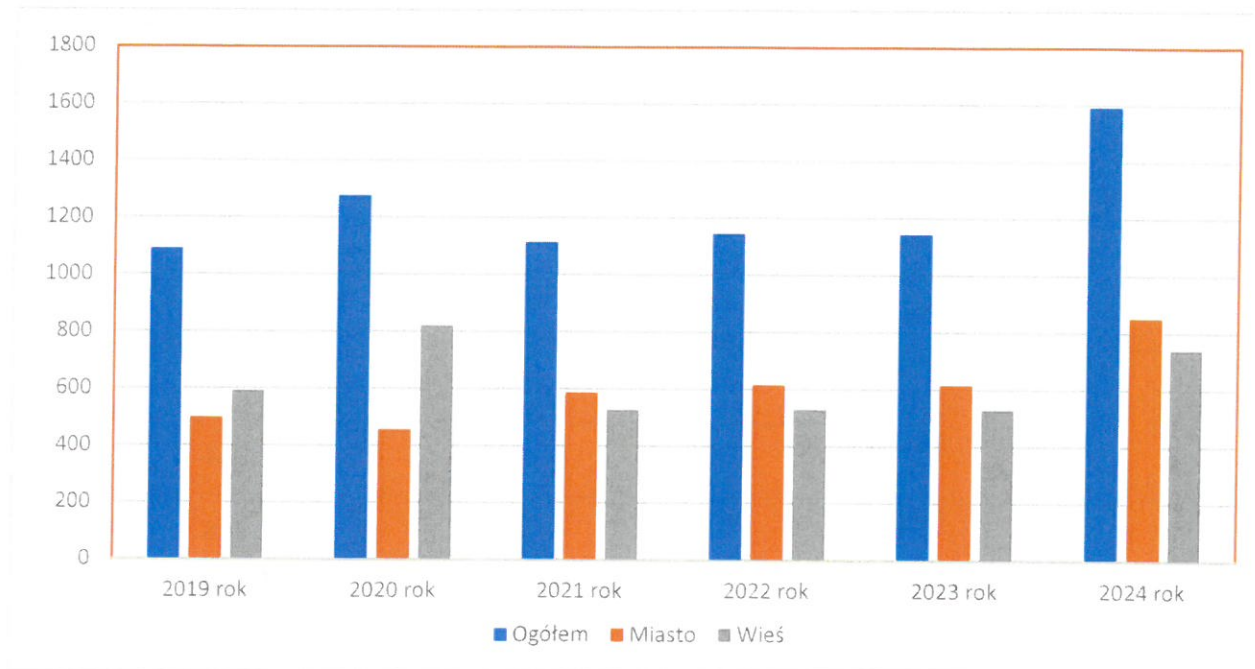

Wykres obrazuje wpisy dokonywane do Centralnej Ewidencji i Informacji o Działalności Gospodarczej na stanowisku w Urzędzie Miejskim w Kruszwicy.

Bezrobotni zarejestrowani w Gminie Kruszwica.

Zarejestrowani bezrobotni Gminy Kruszwica w : 2021, 2022, 2023, 2024 roku				
L.p.	Rok	Wyszczególnienie	Liczba bezrobotnych	
			Ogółem	Kobiety
1.	2021	Miasto	387	231
		Obszar wiejski	496	304
2.	2022	Miasto	328	210
		Obszar wiejski	391	234
3.	2023	Miasto	315	198
		Obszar wiejski	354	215
4.	2024	Miasto	322	179
		Obszar Wiejski	377	218

Udział bezrobotnych zarejestrowanych w liczbie ludności w wieku produkcyjnym (w %)

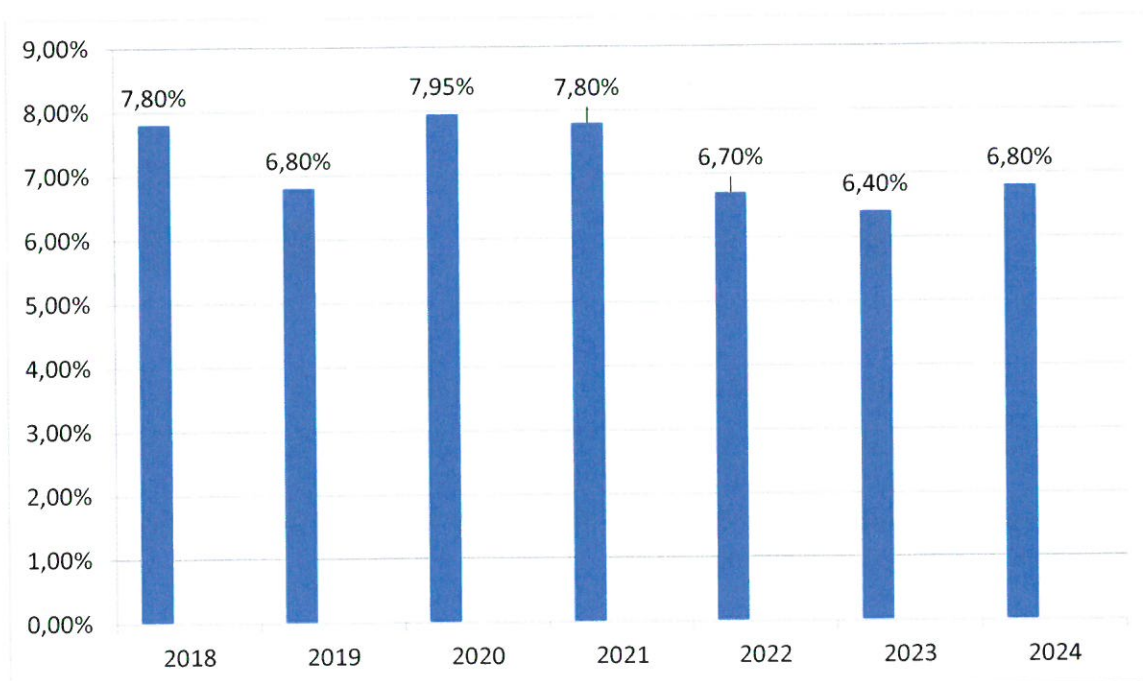

8.6 Zadania zrealizowane w 2024 roku przez stowarzyszenia pożytku publicznego finansowane z budżetu Gminy Kruszwicy.

Nr umowy	Jednostka otrzymująca	Rodzaj zadania	Plan	Dotacja przekazana na dzień 31.12.2024 r.	Zwrócono do budżetu w 2024 r.	Zwrócono do budżetu do 31.01.2025 r.
I- Wspieranie i upowszechnianie kultury fizycznej - plan 75 000,00 zł			75 000.00	75 000.00	450.00	1600.00
1/S	Kujawsko – Pomorski Oddział Okręgowy Polskiego Czerwonego Krzyża Ul. Warmińskiego 10, 85-054 Bydgoszcz Oddział Rejonowy PCK ul. Kielbasiewicza 7, 88-100 Inowrocław	<i>Sport kluczem do zdrowia</i>	1 200.00	1 200.00	450.00	0.00
2/S	Kruszwickie Stowarzyszenie Ludowe Zespoły Sportowe w Kruszwicy ul. Sportowa 1 88-150 Kruszwica	<i>Szkolenie dzieci, młodzieży i dorosłych w lekkiej atletyce, zajęcia ogólnorozwojowe, organizowanie imprez sportowych i rekreacyjnych popularyzujących kulturę fizyczną i zdrowy styl życia.</i>	29 000.00	29 000.00	0.00	0.00
3/S	Ochotnicza Straż Pożarna w Woli Wapowskiej 88-150 Kruszwica	<i>Organizacja Zawodów Sportowo-Pożarniczych MDP w Woli Wapowskiej</i>	3 000.00	3 000.00	0.00	0.00
4/S	Liga Obrony Kraju ul. Chocimska 14 00-791 Warszawa	<i>Półkolonie żeglarsko – rekreacyjne Junga</i>	4 000.00	4 000.00	0.00	0.00
5/S	Liga Obrony Kraju ul. Chocimska 14 00-791 Warszawa	<i>CYKL ZAWODÓW STRZELECKICH Z BRONI SPORTOWEJ</i>	4 000.00	4 000.00	0.00	0.00

6/S	Liga Obrony Kraju ul. Chocimska 14 00-791 Warszawa	<i>XXIV Ogólnopolski Konkurs Modeli Kartonowych „Kruszwica- 2024” o Puchar Burmistrza Kruszwicy oraz Eliminacje do Międzynarodowych Mistrzostw modeli klas "C" NAVIGA</i>	4 530.00	4 530.00	0.00	0.00
7/S	Liga Obrony Kraju ul. Chocimska 14 00-791 Warszawa	<i>Regaty Żeglarskie o puchar KPOZZ</i>	4 000.00	4 000.00	0.00	0.00
8/S	Liga Obrony Kraju ul. Chocimska 14 00-791 Warszawa	<i>Organizacja czasu wolnego dzieci i młodzieży. Udział w zawodach sportowych szczebla miejskiego i rejonowego.</i>	2 500.00	2 500.00	0.00	0.00
9/S	Liga Obrony Kraju ul. Chocimska 14 00-791 Warszawa	<i>Prowadzenie szkolenia modelarskiego przez Ligę Obrony Kraju - udział w zawodach modelarskich.</i>	2 270.00	2 270.00	0.00	0.00
10/S	Stowarzyszenie Rozwoju Wsi "Kujawiak" w Sławsku Wielkim Sławsk Wielki 79 88-150 Kruszwica	<i>Czas na ruch</i>	2 200.00	2 200.00	0.00	0.00
11/S	Uczniowski Klub Sportowy Basket 2010 Kruszwica ul. Kujawska 20 88-153 Kruszwica	<i>V Turniej o Puchar Przewodniczącego Rady Miejskiej w Kruszwicy</i>	1 600.00	1 600.00	0.00	1600.00
12/S	Uczniowski Klub Sportowy Basket 2010 Kruszwica ul. Kujawska 20 88-153 Kruszwica	<i>XVII Memorial im. Pawła Cieślaka</i>	4 700.00	4 700.00	0.00	0.00
13/S	Uczniowski Klub Sportowy Basket 2010 Kruszwica ul. Kujawska 20 88-153 Kruszwica	<i>XII Turniej Koszykówki o Puchar Burmistrza Kruszwicy</i>	3 000.00	3 000.00	0.00	0.00

14/S	Stowarzyszenie Kulturalno-Oświatowe „Nasz Dom” w Racicach Racice 16 88-150 Kruszwica	Obóz sportowo-rekreacyjny w Mogilnie 2024	6 000.00	6 000.00	0.00	0.00
15/S	KUJAWSKA DRUŻYNA ŁUCZNICZA "GOPLANIE" ul. Poznańska 57/11 88-150 Kruszwica	Polowanie na Myszy zmagania łucznicze z historią w tle - edycja 7	3 000.00	3 000.00	0.00	0.00
II- Działalność na rzecz osób niepełnosprawnych plan 4 200,00			4 200.00	4 200.00	0.00	0.00
1/N	Stowarzyszenie na Rzecz Osób Niepełnosprawnych LOGOS ul. Rynek 22, 88-153 Kruszwica	XII Turniej Strzelecki Osób Niepełnosprawnych	4 200.00	4 200.00	0.00	0.00
III- Ochrona i promocja zdrowia, w tym działalności leczniczej w rozumieniu ustawy z dnia 15 kwietnia 2011r. O działalności leczniczej (Dz.U.z 2015r poz. 618 z póź. zm.) plan 3500,00 zł			3 500.00	3 500.00	1500.00	0.00
1/Z	Kujawsko-Pomorski Oddział Okręgowy Polskiego Czerwonego Krzyża ul. Warmińskiego 10 85-054 Bydgoszcz	Twoja krew – nadzieja dla chorych	3 500.00	3 500.00	1 500.00	0.00
IV- Kultura, sztuka, ochrona dóbr kultury i dziedzictwa kulturalnego - plan 5 000,00 zł			5 000.00	5 000.00	0.00	0.00
1/K	Stowarzyszenie Rozwoju Wsi "Kujawiak" w Sławsku Wielkim Sławsk Wielki 79 88-150 Kruszwica	Obchody Święta Niepodległości - Sławsk Wielki 2024	2 500.00	2 500.00	0.00	0.00

2/K	Stowarzyszenie Innowacyjnych Lępskich Aktywności SIŁA Stowarzyszenie PrzeŻeJa Przedbojewice 15A 88-150 Kruszwica	GRA TERENOWA NADGOPLAŃSKI GRÓD	2 500.00	2 500.00	0.00	0.00
V- Ratownictwo i ochrona ludności plan 40 000,00 zł			40 000.00	40 000.00	0.00	0.00
1/R	Nadgoplańskie Wodne Ochotnicze Pogotowie Ratunkowe ul. Popiela 2, 88 -150 Kruszwica	Zapewnienie bezpieczeństwa nad obszarami wodnymi w Gminie Kruszwica	40 000.00	40 000.00	0.00	0.00
VI- Pomoc społeczna w tym pomoc rodzinom i osobom w trudnej sytuacji życiowej oraz wyrównywanie szans tych rodzin i osób - plan 31 000,00 zł			31 000.00	27 450.00	0.00	0.00
1/PS	Caritas Archidiecezji Gnieźnieńskiej ul.Orła Białego 20 62-200 Gniezno	<i>Prowadzenie placówki opiekuńczo- wychowawczej dla dzieci i młodzieży</i>	27 450.00	27 450.00	0.00	0.00
VII- Działalność na rzecz rodziny, macierzyństwa, rodzicielstwa, upowszechniania i ochrony praw dziecka plan 9 100,00 zł			9 100.00	9 100.00	0.00	0.00
1/Ro dz	Terenowy Komitet Ochrony Praw Dziecka ul. Nadgoplańska 4C 88-153 Kruszwica	<i>Zajęcia z terapii ręki dla dzieci</i>	2 300.00	2 300.00	0.00	0.00
2/Ro dz	Terenowy Komitet Ochrony Praw Dziecka ul. Nadgoplańska 4C 88-153 Kruszwica	<i>Dyżury, interwencje, mediacje oraz konsultacje w zakresie przestrzegania praw dziecka</i>	4 000.00	4 000.00	0.00	0.00
3/Ro dz	Terenowy Komitet Ochrony Praw Dziecka ul. Nadgoplańska 4C 88-153 Kruszwica	<i>Zajęcia z ruchu rozwijającego wg Weroniki Sherborne</i>	2 800.00	2 800.00	0.00	0.00
VIII - Działalność na rzecz osób w wieku emerytalnym - plan 20 200,00			20 200.00	20 200.00	0.00	0.00

1/E	Fundacja APASZKA ul. Rybacka 20 88-150 Kruszwica	<i>Aktywny i sprawny senior - organizacja transportu na wyjazdy integracyjne Klubów Seniora z Gminy Kruszwica</i>	17 200.00	17 200.00	0.00	0.00
2/E	Kruszwicki Uniwersytet Trzeciego Wieku ul. Kujawska 22, 88-153 Kruszwica	<i>Uniwersytet Trzeciego Wieku w Kruszwicy "Lek na starość"</i>	3 000.00	3 000.00	0.00	0.00
IX - Turystyka i krajoznawstwo plan 10 000,00			10 000.00	10 000.00	201.68	0.00
1/ TK	Polskie Towarzystwo Turystyczno - Krajoznawcze Oddział Nadgoplański w Kruszwicy ul. Pozdamcze 1 88-150 Kruszwica	CAŁA KRUSZWICA NA ROWERY - 10 - LECIE KTR GOPLANIE"	5 660.00	5 660.00	0.00	0.00
2/ TK	Polskie Towarzystwo Turystyczno - Krajoznawcze Oddział Nadgoplański w Kruszwicy ul. Pozdamcze 1 88-150 Kruszwica	SZLAKIEM DZIEDZICTWA KULTUROWEGO REGIONU NADGOPLAŃSKIEGO	4 340.00	4 340.00	201.68	0.00
X- zadania w zakresie rozwoju sportu plan 400 000,00 zł			400 000.00	400 000.00	0.00	0.00
1 /RS/ 2024	Klub Wioślarski "Gopło" Kruszwica	Szkolenie dzieci, młodzieży i dorosłych w wioślarstwie	106 600.00	106 600.00	0.00	0.00
2 /RS/ 2024	Miejski Ludowy Klub Sportowy „Piast” Kruszwica	Szkolenie dzieci, młodzieży i dorosłych oraz udział w rozgrywkach ligowych i indywidualnych w zakresie tenisa stołowego w 2024 r.	22 200.00	22 200.00	0.00	0.00

3 /RS/ 2024	Stowarzyszenie Kulturalno – Oświatowe „Nasz Dom” w Racicach	Udział w rozgrywkach piłkarskich grupy trampkarzy organizowanych przez K-PZPN	9 000.00	9 000.00	0.00	0.00
4 /RS/ 2024	Kruszwickie Stowarzyszenie Ludowe Zespoły Sportowe	Szkolenie i udział w rozgrywkach ligowych piłki nożnej i zawodach lekkiej atletyki klubów zrzeszonych w Kruszwickim Stowarzyszeniu Ludowe Zespoły Sportowe	92 200.00	92 200.00	0.00	0.00
5 /RS/ 2024	Klub Piłkarski „Gopło” Kruszwica	Prowadzenie oraz udział kruszwickich drużyn w rozgrywkach ligowych piłki nożnej	127400.00	127 400.00	0.00	0.00
6 /RS/ 2024	Inowrocławski Klub Sportowy Karate	Szkolenie, udział w rozgrywkach sportowych zawodników Sekcji Karate w Kruszwicy	4600.00	4 600.00	0.00	0.00
7 /RS/ 2024	Uczniowski Klub Sportowy "BASKET 2010" Kruszwica	Udział w rozgrywkach ligowych oraz szkolenie w zakresie koszykówki	38000.00	38 000.00	0.00	0.00

 **Burmistrz**
Mikolaj Bogdanowicz